ספורט

זה הופך שיגרה

גם יבנה לא עצרה את בית"ר ירוש־לים. הנצחונות שלהם כבר הופכים לשיגרה. מה שמתחלף זה שמות המבקיעים. אתמול כבש יעקב שוורץ. את זה שבית"ר שיחקה חלש לא כות־בים בטבלה. בעמוד 3
(צילם: יוסי רוט)

[illegible]

מאמן אורטו: מגי – הזר הטוב ביותר בבית הגמר

● "נסיך" בדשא: משה אייזנברג, חלוץ בני־יהודה, בסיומה של פריצה שלא עלתה יפה, אתמול בבלומפי־לד. אין ספק כי אצל הבחור יש נסיגה. זה לא אותו שחקן של תחילת העונה. עכשיו הואצריך להוכיח, לעצמו ולנו, שהוא יכול להתגבר על המשברון

● "זקן" שלא נס ליחו: הכוונה כמובן לגדעון דמתי (כאן בנסיון פריצה מול אבינעם מליחי) שהיה שוב אחד הבולטים בק־בוצתו. "גידי" יכול לשמש דוג־מא לצעירים רבים לא רק ביכו־לת שלו אלא גם ברצונו, בכושר הגופני, וברוח הלחימה. "בראי־בו" גידי!

17 מחזורים ללא הפסד. יפה. אבל מה עם איזה נצחון בני יהודה? כבר 5 מחזורים לא ניצחתם

(צילם: יוסי רוט)

● [illegible]

לידס מהליגה השניה הדיחה את ק.פ.ר. בגביע

ליברפול איבדה הזדמנות להיצמד לאברטון – רק 2:2 מול אסטון־וילה

ארסנל וטוטנהאם ניצחו בגביע ועלו לרבע הגמר

לידס יונייטד, ה"ענק המנומנם" מהליגה השניה באנגליה, חזרה אתמול לכותרות. היא הדיחה במגרשה את קווינס פארק ריינג'רס הלונדונית 1:2, במסגרת הגביע האנגלי בכדורגל, ועפלה לרבע הגמר.

שלושת השערים במשחק הו־בקעו כולם מרגלי שחקני לידס. ביירד ואורמסבי הבקיעו לזכו־תה, וריני – לחובתה.

ויגאן מהליגה השלישית, מן העיר המפורסמת דווקא ברוגבי, הכניעה בביתה את האל מהליגה השניה 0:3, ועלתה לרבע־הגמר בפעם הראשונה בהיסטוריה שלה.

ארסנל, המועמדת של סוכ־ני־ההימורים לזכיה בגביע ביחס של 3־1, היכתה בבית את באר־נסלי מהליגה השניה 0:2. שער אחד כבש מרטין הייס ב"מגדל". צ'רלי ניקולאס, שהוזעק מספסל המילואים, הוסיף שער שני.

קלייב אלן מטוטנהאם כבש את שערו ה־35 העונה. הוא דייק בכדור 11 מ' בדקה ה־20, והיק־גה לקבוצתו נצחון ביתי על ניו־קאסל 0:1.

סוף השבוע בכדורגל הבריטי

קובנטרי, שהיכתה בחוץ את מנצ'סטר יונייטד, חזרה מנצחת גם מסטוק, המשחקת בליגה הש־ניה – 0:1. כבש לזכותה מיקי גין.

יתר התוצאות: שפילד וונס־דיי 1 (שלטון) – ווסטהאם 1 (מקאווני); ולסול 1 (כריסטי, 11 מ') – וואטפורד 1 (באררסלי). היום ישחקו: וימבלדון – אבר־טון.

בליגה הראשונה החמיצה לי־ברפול הזדמנות להיצמד למובי־לה אברטון. היא סיימה בתיקו 2:2 בבירמינגהאם, עם אסטון וי־לה. קרייג ג'ונסטון העניק לליי־ברפול יתרון אחרי 40 שניות, אך חברו הבלם מארק לורנסון, (מבקיע שער הנצחון של אייר בגלזגו, מול סקוטלנד ביום ד'), הישווה בשער עצמי. בהמשך העניק פול אליוט יתרון לווילה. ליברפול הישוותה ע"י פול וו־לש.

יתר התוצאות: צ'לסי 1 (האר־זארד) – מנצ'סטר יונייטד 1 (דייבנפורט, 11 מ'); לסטר 0 – נוריץ' 2 (קרוק, פאטני); מנצ'סטר סיטי 1 (לייק) – לוטון 1 (ב. סטין). המשחק צ'רלטון – אוקספורד נידחה בגלל מגיפת שפעת שפרצה בצ'רלטון. שמונה משחקניה חלו והסגר רפואי הו־טל על המועדון.

סלטיק "עפה" בשמינית־גמר הגביע הסקוטי

סלטיק, המובילה בראש טב־לת הליגה בסקוטלנד, הודחה אתמול מהגביע בשלב שמינית־הגמר. היא נוצחה 1:0 בידי הפי־נאליסטית מאשתקד, הארטס, באדינבורג. יתר התוצאות: דנדי יונייטד – בריכן 0:1; קליידבנק – היברניאן 0:1; דנדי – מידוב־נק 1:1; מאדרוול – המילטון 1:2; סט. מירן – מורטון 2:3. בליגה הראשונה: אברדין – פאלקירק 0:3.

● במשחק ידידותי בכוויית: כווית – עיראק 0:2.

יתרון של נקודה להמבורג בגרמניה

המבורג ניצחה אתמול במגרשה הקפוא את מנשנגלאד־בך 1:3, ורכשה יתרון של נקודה בראש טבלת הבונדסליגה, אחרי שבאיירן מינכן סיימה בתיקו 2:2 בדורטמונד.

שלושה משחקים נידחו בגלל מגרשים לא תקינים עם חידוש הבונדסליגה – אחרי הפסקה בת 77 יום – ומסתבר שהיא לא הי־תה ארוכה דייה.

המגן הבינלאומי מיכאל פרונצק היקנה ל"גלאדבך" יתרון מפתיע בהמבורג. פצת מר־קה לפני ההפסקה השווה סאשה יוסופי היוגוסלבי מהמבורג. חב־רו פראנק שמולר הבקיע צמד תוך שלוש דקות (53־56).

רולנד וולפארת כבש פעמיים והיקנה לבאיירן מול דורטמונד, שותאוששה והישוותה ע"י נו־רברט דיקל ומיכאל זורק.

נירנברג הפתיעה משתכיסה בביתה 1:5 את ברמן, סגנית האל־לופה.

יתר התוצאות: קלן – בוכום 0:1; קייזרסלאוטרן – ברלין 0:2; דיסלדורף – פרנקפורט 3:3.

הליגה המערב־גרמנית

1.	המבורג	18	18–36	26
2.	באיירן מ.	18	20–33	25
3.	לברקוזן	17	16–32	22
4.	קייזרסלאוטרן	18	21–32	22
5.	שטוטגרט	17	17–30	21

הגמר של בראזיל היום בסאן־פאולו

שרות ידיעות ספורט

מענק של 8000 דולר הובטח אתמול לכל אחד מכדורגלני סאן פאולו, אם יזכו באליפות בראזיל בגמר הכפול מול גאראנאני, הנפתח היום בסאן פאולו.

מגיד עתידות מאתאוס דייגו, הקורא בקלפים, ניבא שגאראנאני, ה"סוס השחור" תיזכה בתואר.

סאן פאולו היא הפייבוריטית ותבסס משחקה על החלוץ הבינלאומי קארקה בן ה־26. לצידו ישחקו הבינלאומיים סידני ומולר, כאשר סילאס ימסור להם מאחור.

מערך זה הפך את סאן פאולו – על הנייר – לבעלת ההתקפה המהירה בבראזיל. אולם פרשנים מזכירים כי סאן פאולו התקשתה לנצח באחרונה ביתרון גבוה משער. "עלינו לשחק נגד גאראנאני טוב יותר מאשר נגד אמריקה בחצי הגמר", אמר אתמול קארקה.

צעירי גאראנאני, לפי מגיד העתידות, יהפכו פיגור לזכיה בכתר. אמר החוזה: "גאראנאני צריכה לזכות במשחק הראשון 0:1 ולהפוך פיגור של 1:0 לנצחון 1:2 בשני".

גאראנאני, בלי שמות מפורסמים, הוכתרה ב־1978 והיתה הקבוצה הראשונה שלא מעיר בירה של מדינות המרכיבות את בראזיל, שזכתה בתואר.

מאמנה, קרלוס גאייבטה, יסמוך על החלוץ המרכזי בן ה־22 איבאיר, הנאבק עם קארקה על תואר "מלך השערים" של הליגה. שניהם כבשו עד כה 23 שערים.

סאן פאולו הוכתרה באחרונה ב־1977. רק פריירה נותר מהסגל שהוכתר. הוא עכשיו בן 29, ובטוח שיוכל לזכות במדליית זהב נוספת.

140 אלף צופים עשויים למלא את איצטדיון סאן פאולו, וטספרים עשו חיים באחרונה. הם מכרו כרטיס ב־30 דולר. הגומלין נועד ליום ד'.

הפולני וורונין שבר פעמיים שיא האירופי ב־60 מ'

הראצן הפולני מריאן וורונין שזכה אתמול בכתר אליפות אירופה באולם בריצת 60 מ' בליבין, צרפת, שבר פעמיים את שיאו האירופי – 6.52 שנ' בחצי הגמר ו־6.51 שנ' בגמר.

אולף טימרמן ממזרח־גרמניה, שהפסיד בשבוע שעבר את שיאו העולמי בהדיפת כדור ברזל לחורף גינטר משווייצריה, נקם בו, כשזכה במדליית הזהב – 22.19 מ' – שיא מזרח־גרמני.

יתר הגמרים, גברים: קפיצה למרחק – אמיאן (בריה"מ) 8.64 מ' (שווה לשיא האירופי), גובה – פטריק סיוברג (שבדיה) 2.38 מ' לפני המערב־גרמני קרלו טרנה־ארדט 2.36 מ.

נשים: קפיצה למרחק – הייד־קסלר (מזרח־גרמניה) 7.12 מ'; 60 מ' משוכות – דונקובה (בול־גריה) 7.79 שנ'.

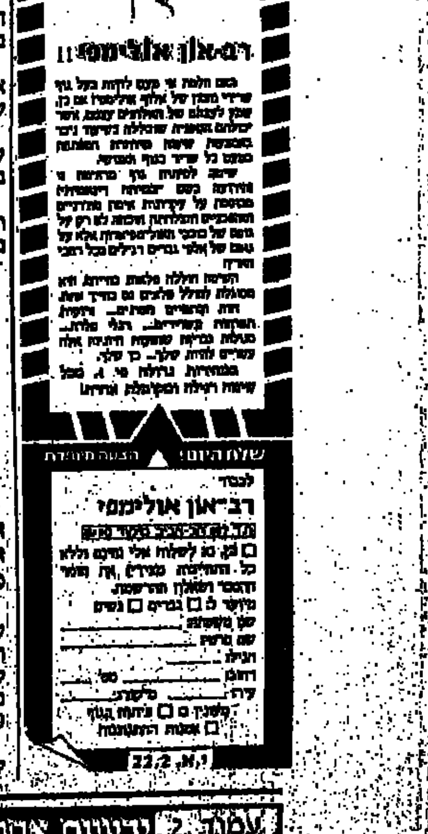

הליגה הלאומית

(לאחר המחזור ה־18)

		נצ'	תיקו	הפס'	שערים	נק'
1.	בית"ר י־ם	12	5	1	19–40	41
2.	בני־יהודה	6	12	–	14–22	30
3.	מכבי ת"א	7	7	4	14–29	28
4.	כפר־סבא	7	7	4	18–24	28
5.	הפועל פ"ת	7	5	6	16–22	26
6.	שמשון ת"א	5	11	2	10–16	26
7.	הפועל לוד	6	7	5	10–17	25
8.	מכבי פ"ת	6	7	5	14–19	25
9.	הפועל ת"א	5	10	3	13–16	25
10.	מכבי חיפה	6	7	5	13–15	25
11.	מכבי נתניה	6	6	6	22–19	24
12.	באר־שבע	4	9	5	12–10	21
13.	בית"ר ת"א	4	5	9	27–18	17
14.	מכבי יבנה	3	7	8	21–13	16
15.	מכבי יפו	2	6	10	29–12	12
16.	בית"ר נתניה	2	1	15	48–8	7

סוף־השבוע ב"לאומית"

אתמול

(במחזור ה־17)

● ביבנה: בית"ר ירושלים – מכבי יבנה 0:1 (0:1). יעקב שוורץ (15). שפט עובדיה צבי. 4,000 צופים (בסיבוב הרא־שון 0:0).

● בבלומפילד: מכבי ת"א – הפועל באר־שבע 1:1 (0:1). למכבי ת"א – בני טבק (11); לבאר־שבע – מאיר עז־רן (83). יצחק רוזנברג. 5,000 (0:3 למכבי).

● בשכונת־התקוה: בני־יהו־דה ת"א – בית"ר ת"א 1:2 (1:2). לבני־יהודה - אחוד בן־טובים (34), דוד גורדנה (37); לבית"ר ת"א – רוני צמח (24). יאיר טיליגר. 2000 (1:2 לבני יהודה).

● בבלומפילד: הפועל כפר־סבא – הפועל ת"א 1:1 (1:1). לכפר־סבא – מאיר נזהר (5); להפועל ת"א – משה סיני (6 – מ־11 מ'). אריה פרוסט. 7,000 (0:0).

● בפתח־תקוה: הפועל פ"ת – הפועל לוד 0:0. חיים ליפקר־ביץ. 1500 (0:1 להפועל פ"ת).

● בחיפה: מכבי חיפה – שמ־שון ת"א 0:0. יעקב שיינר. 5,000 (0:1 לחיפה).

שלשום

● בפתח־תקוה: מכבי פ"ת – בית"ר נתניה 0:3 (0:1). יעקב אזובל (8), רפי כהן (56, 58). יהושע לויה. 500 (1:5 למכבי פ"ת).

● בנתניה: מכבי נתניה – מכ־בי יפו 0:2 (0:0). רונן גבאי (53), נתי עזריה (58). דאוד טורהיל. 1,500 (1:1).

מבט לאומי

מאת אברהם בן־שלום

בית"ר י־ם: עסקים כרגיל בני־יהודה: שיא מרשים

מכבי יבנה לא הצליחה אתמול לנצל את ביתיותה, כדי לחזור לפחות על תוצאת התיקו מהסיבוב הראשון (0:0) עם בית"ר ירושלים. נצחון־חוץ דחוק (0:1 מכיבושו של יעקב שוורץ) הספיק, איפוא, למובילה כדי לשמור על מקדמה מבטיחה בת 11 נקודות בפיסגה, כאשר מאחוריה כבר גם המחזור ה־18. מכבי יבנה, שנחלה הפסד שני רצוף ולא ניצחה זה חמישה מחזורים, נשארה במקום ה־14 מתחת ל"קו־האדום".

המפער האמור של הירושלמים נותר בעינו – אבל לפני בני־יהודה, שחזרה למקום השני בנצחון ביתי (1:2 בדיוק כמו בסיבוב הראשון) על בית"ר ת"א. ה"זהובים" צברו את שלוש הנקודות לאחר חמישה משחקי תיקו רצופים ונותרו בלתי־מנוצחים ב־18 משחקי ליגה – שיא בתחום זה בעשרים השנים האחרונות. בית"ר ת"א נותרה במקום ה־13 בתחתית וללא ניצחון לאורך שמונה מחזורים.

כל ארבע הקבוצות בתחתית נחלו הפסדים ליריבות המדורגות מעליהן ובכך גדל, כמובן, הפער לקראת ההכרעות הסופיות. עוד ביום שישי השלימה מכבי פ"ת במשחקה הביתי נצחון כפול העונה על האחרונה בטבלה, בית"ר נתניה (3:0, לאחר 1:5 בסיבוב הראשון בנתניה). הנצחון השני הרצוף (לאחר ארבע תוצאות תיקו), קידם כבר את הפתח־תקואים למקום השמיני.

גם מכבי נתניה ניצלה עוד ביום שישי את ביתיותה כדי לגבור על מכבי יפו (0:2 לעומת 1:1 במחזור המקביל), אך נשארה במקום ה־11. מצבם של היפואים, שלא ניצחו כבר שבעה משחקי ליגה, הולך ומחמיר במקום ה־15.

מחצית המשחקים לא הוכרעו וכך הסתפקה מכבי ת"א בתיקו ביתי עם הפועל באר־שבע (1:1 לעומת נצחון־חוץ של 0:3 מקודם) ונסוגה למקום השלישי. לבאר־שבעים היה זה תיקו שלישי רצוף והם נותרו במקום ה־12 בתחתית, לפחות שלא הפסידו זה חמישה מחזורים.

תיקו 1:1 היתה התוצאה (שנקבעה תוך דקה בשלבי הפתיחה) בין הפועל ת"א והפועל כפר־סבא, אשר חולקו ביניהן שתי נקודות גם בסיבוב הראשון (0:0). לאחר תיקו שלישי רצוף (אך שבעה מחזורים ללא הפסד) נסוגה הפועל ת"א למקום התשיעי ואילו הכפר־סבאים נותרו במקום הרביעי.

שלב אחד (למקום העשירי) נסוגה גם מכבי חיפה לאחר תיקו־אפס ביתי עם שמשון ת"א, עליה גברה מקודם (0:1) דווקא במשחק־חוץ. החיפנים נותרו איפוא ללא נצחון גם במשחקם השישי הרצוף בליגה. קבוצתה של כרם־התימנים (תיקו שלישי רצוף ושש נקודות מארבעה משחקים) ממשיכה לצעוד במקום הרביעי.

גם הפועל פ"ת לא הצליחה לחזור על נצחון־חוץ מהסיבוב הראשון (0:1) וסיימה בבית בתיקו־אפס עם הפועל לוד, תוצאה שהותירה את השתיים בעמדותיהן הקודמות: הפועל פ"ת (חמש נקודות רצופות בשלושה משחקים) במקום החמישי והפועל לוד (תיקו שלישי רצוף) בשביעי.

בסוף השבוע במחזור ה־19 ישחקו: שמשון ת"א – בית"ר ירושלים (בסיבוב הראשון 1:1), בית"ר נתניה – בני־יהודה (בראשון 1:3 לבני יהודה), הפועל כפר־סבא – מכבי ת"א (1:2 לכפר־סבא), מכבי יפו – הפועל פ"ת (0:0), הפועל לוד – מכבי פ"ת (1:0 למכבי פ"ת), הפועל ת"א – מכבי יבנה (0:0), בית"ר ת"א – מכבי חיפה (1:3 לחיפה), הפועל באר־שבע – מכבי נתניה (1:1).

הניחוש הנכון

1.	מכ. יבנה – בי. י־ם	2
2.	מכבי חיפה – שמשון ת"א	x
3.	בני־יהודה – בית"ר ת"א	1
4.	מכבי פ"ת – בית"ר נתניה	1
5.	הפועל פ"ת – הפ' לוד	x
6.	מכבי נתניה – מכבי יפו	1
7.	מכבי ת"א – הפועל ב"ש	x
8.	הפו' ת"א – הפו' כ"ס	x
9.	בי. נהריה – הפו' ב. שאן	x
10.	הכח ר"ג – הפ' טבריה	x
11.	הפ' דימונה – הפו' חדרה	2
12.	מרמורק – "צעירי־אל" חולון	1
13.	בית"ר רמלה – מכ. שעריים	x
14.	הפ' י־ם – הפ' חיפה	1

מיבצעים ומיספרים

ריכוז: אברהם בן־שלום בהשתתפות אפי רוזנברג

הי"א של המחזור

(במערך 4 – 3 – 3)

שלושה עם ציון 7

● יוסי מזרחי (בית"ר ירושלים);
● יהודה קצב (בית"ר ת"א);
● איתן בודניוק (הפועל פ"ת);
● אפריים דווידי (הפועל באר־שבע);
● יעקב אז'ובל (מכבי פ"ת);
● שלמה מזרחי (שמשון ת"א);
● רונן גבאי (מכבי נתניה);
● אורי מלמיליאן (בית"ר ירושלים);
● בני טבק (מכבי ת"א);
● גיל לנדאו (הפועל ת"א);
● דוד גורדנה (בני יהודה).

שלושה מבין ה־11, יוסי מזרחי, יעקב אז'ובל ובני טבק, קיבלו ציון 7 והאחרים 6 בסה"כ.

מבשלי השערים

"תותחני" העונה לא הבקיעו

המבקיעים המצטיינים העונה לא היו שותפים בכי־בוש 13 השערים של המחזור ה־18 והמצב בצמרת הדירוג נשאר איפוא ללא שינוי:

אורי מלמיליאן (בית"ר ירושלים), ממשיך להוביל בפיסגה עם 12 כיבושים, לפני חברו לקבוצה, אלי אוחנה ואלי יאני (הפועל כפר־סבא) – 11 כ"א.

בהמשך מדורגים: אלי דריקס (מכבי ת"א) ויגאל מנ־חם (מכבי נתניה) שמונה כ"א, סמי מלכה (בית"ר ירושלים) שבעה ואחריו שלושה שחק־נים עם שישה שערים כ"א – אפריים ארביב (שמשון ת"א), מני בסון (הפועל פ"ת) ואלון נתן (מכבי ת"א).

בני טבק (מכבי ת"א), משה סיני (הפועל ת"א) ומ־איר נזהר (הפועל כפר־סבא), כבשו בפעם החמישית העונה והצטרפו אל שלושה שחקנים אשר עשו זאת עוד מקודם: ניר לוין (הפועל פ"ת), דניאל ברזילובסקי (מכבי חיפה) וב־ני שמדג'ה (הפועל לוד).

באותה צורה הצטרפו אחוד בן־טובים (בני יהודה) ורפי כהן (מכבי פ"ת) אל שב־עה שחקנים שהבקיעו ארבעה שערים כבר במחזורים הקוד־מים.

15 שחקנים הבקיעו בינתיים שלוש פעמים העונה, בינהם רונן גבאי (מכבי נתניה), אשר הגיע לכך שלשום. פעמיים הבקיעו עד כה 28 שחקנים, שער אחד לזכותם של 50 ובי־חד עם שמונה השערים העצ־מיים הובקעו העונה ב"לאומית" בדיוק 300 שע־רים.

מלך השערים

בגלייבטר למקום השלישי

עשרה מתוך 13 השערים שהובקעו במחזור ה־18 היו "מבושלים" וחוללו שנויים בצמרת הדירוג. מושל דיין (בני־יהודה) ממשיך להוביל עם עשרה "בישולים", לפני אורי מלמיליאן (בית"ר ירוש־לים) המדורג אחריו עם שמו־נה.

אולם במקום השלישי השיג אייל בגלבייטר (מכבי פ"ת) את אלי אוחנה (בית"ר ירושלים) בהגיעו לשבעה "בי־שולים".

בהמשך, מדורגים: אלון חזן (הפועל פ"ת) ונח איינש־טיין (הפועל כפר־סבא) עם שישה, ניסים כהן (בית"ר ת"א) ויצחק מימוני (הפועל כפר־סבא) חמישה, ושלושה שחקנים עם ארבעה "בישו־לים": רפי כהן (מכבי פ"ת), יצחק מימוני ואבי גולדר (בית"ר ירושלים).

18 שחקנים "בישלו" עד כה שלושה שערים, 24 שחקנים שניים ו־60 שחקנים אחד. בסה"כ "בושלו" כבר העונה 224 שערים (מתוך 300 כיבו־שים בכלל).

דירוג הצהובים

מורחק חמישי של יפו

שבעה כרטיסים צהובים בלבד חולקו במחזור ה־18, אבל היתה גם הרחקה אחת. דוד מאיר הוא השחקן החמישי כבר העונה במכבי יפו שהכרטיס האדום הונף לעב־רו (!) ומספר ההרחקות של שחקני הליגה הלאומית בכלל עלה ל־14 (של 13 שחקנים).

אורי בנודיס (הפועל לוד) ספג את ה"צהוב" המשמעותי ביותר, את החמישי.

שניים קיבלו את השלישי: ניר לוין (הפועל פ"ת) ושמעון רובין (בית"ר נתניה).

יובל ברוגו (הפועל לוד) ספג את השני ושלושה את הראשון: יצחק מימוני (הפו־על כפר־סבא), אפריים אר־ביב (שמשון ת"א) וזאב עטר לברג (בית"ר נתניה).

● בליגת החוף בכדור־מים לגילאי 18 נערכו אתמול המ־שחקים הבאים: הפועל פתח־תקוה – הפועל גבעת־ברנר 4:13, אס"א ת"א – הפועל גב־עת־ברנר 4:12, הפועל פ"ת – אס"א ת"א 7:17.

● יאיר גרגוית מחיפה ניצח במירוץ אופניים בסיבובים, שהתקיים בתל־אביב. המנצח צבר 32 נקודות.

שיאים ב"קילו" למישקולני תל־אביב

שלושה שיאי נוער, שיא נוער ושלושה שיאי נשים – נקבעו בתחרויות הליגה הלאו־מית בהרמת מישקולות, שהתק־יימו בסוף־השבוע בתל־אביב.

מרדכי ורסנו (מכבי ת"א) שי־פר את השיאים במשקל עד 48 ק"ג, כאשר קבע בחטפה 60 ק"ג, שיפור של 2 ק"ג לשיאו הקודם. בדחיקה קבע ורסנו 77.5 ק"ג, שיפור של 2.5 ק"ג לשיא של רוני עובדיה. בקרב"ב קבע ורסנו 137.5 ק"ג – שיפור של 7.5 ק"ג לשיא של עובדיה.

שיא נוער נקבע על־ידי ראו־בן חרינוב (הפועל ת"א), במשקל עד 60 ק"ג, שדחק 120 ק"ג, שיפור של 2 ק"ג לשיאו הקודם.

עופרה גפני (מכבי ת"א) במשקל עד 67.5 ק"ג, הניפה 45 ק"ג – שיפור של 5 ק"ג לשיאה. היא דחקה 65 ק"ג ושיפרה את שיאה ב־3 ק"ג. גפני צברה בק־רב"ב 110 ק"ג – שיפור של 10 ק"ג לשיאה.

בתחרות הקבוצתית ניצחה משקולני הפועל ת"א עם 1,470 נקודות, לפני מכבי ת"א – 1,407 נק', הפועל קרית־ים – 1,061 נק'.

לאחר שני מחזורים מובילה הפועל ת"א עם 1,898 נק' לפני מכבי ת"א והפועל יבנה.

[illegible]

שוער יבנה פרדי לסנר עוקב בחרדה אחר כדור ההפסד שהחדיר לרשתו הירושלמי יעקב שוורץ. גולים כאלה עושים אליפות, גם אם בית"ר לא הטיבה לשחק (תצלום: יוסי רוט)

מאת צדוק יחזקאלי

בהנחה שלא היית, קורא יקר, במשחק ביבנה (וטוב עשית) כדאי להיעזר בדימוי קטן כדי להמחיש את מה שקרה שם.

דמיינו כיתה. כמו בכל כיתה, יש תלמיד מצטיין ותלמיד נחשל. לשניהם ציפה אתמול מבחן.

מבט לתלמיד הגרוע: מכבי יבנה. התלמיד שלנו מגלה, לקראת המבחן החשוב שמצפה לו, חריצות מיוחדת. הוא דוגר על החומר, לומד היטב, ומגיע בהרגשה שהוא מוכן בצורה מושלמת. אלא מה? כאשר הוא מקבל את גליון השאלות מתברר לו שהתכונן לשאלות אחרות לגמרי.

מכבי יבנה בעזרת מאמנה אליהו עופר, לשעבר מאמן בית"ר, למדה השבוע את החומר (בית"ר ירושלים) מצויין. היא שמרה היטב את אוחנה (עלאווה לא איפשר לו לנשום אתמול, ופשוט הוציא לו את החשק לשחק); אילצה את מלמיליאן לשחק רחוק מהשער; שלטה באמצעות לחץ במרכז השדה, בכל המגרש למעשה, והחזיקה בכדור בשבעים דקות לפחות.

אבל כל הסיפור הזה התברר כברכה לבטלה. מדוע? מפני שליבנה לא היתה תשובה לשאלה החשובה ביותר: איך נותנים גולים. תסלחו לי שם ביבנה, אבל את המילה חלוצים לא מכירים אצלכם, ואם מכירים אז כנראה שלא יודעים את משמעותה. דב רמלרד מסורבל כמו טנק במסלול מרוצים. אילן אבנעים? אין לנו מושג מה לו ולתואר חלוץ. דוד ועקנין? לא רע אבל גם לא מבקיע. אוטמו "הקטן" גם אני מבקיע את כדור המתנה שהעניק לו מגן בית"ר, אבי כהן, 10 דקות לסיום. היחיד שגילה שיש לו ידע בשליחת כדורים לרשת הוא ראובן אלקבץ, הטוב בשחקני יבנה אתמול, אבל המשקוף (35) ויוסי מזרחי (88) חסמו אותו.

מבט לתלמיד הטוב: בית"ר ירושלים. כמו שקורה לכל תלמיד מוכשר, לא השקיע תלמידנו הרבה עבודה לקראת המבחן, והרמה שהוא גילה היתה נמוכה למדי. אלא שהרמה שלו, נמוכה ככל שתהיה, הספיקה כדי לעבור גם את זה.

בית"ר ירושלים, אפשר לומר בשקט גמור, הציגה אתמול את משחקה הגרוע ביותר העונה, כולל ההפסד להפועל באר־שבע. אנחנו לא מגזימים, אבל בית"ר ירושלים שיחקה בהרבה דקות את משחק הבונקר הקלאסי, כולל הרחקות לגדרות וכל הגועל נפש הזה. בהרבה דקות אחרות נראה המשחק שלהם כמו משחק אימון להגנה. התקפה לא משתתפת.

מדוע שיחקו כך? התחושה שלי היא שהבית"רים הגיעו במחשבה שהמגרש והתנאים ביבנה כל כך קשים, שאין טעם לחשוב על משחק כדורגל. כדאי לגנוב גול ולברוח. עובדה? אחרי השער של שוורץ, בדקה ה־15 (סיים כדור־זהב של שירזי, באחת הפעמים היחידות שהתחשק לו לפרוץ על הקו) עשר בית"ר את המינימום שבמינימום, וגם כך יכלו להבקיע עוד שער או שניים בהתקפות מתפרצות.

מנהל בית"ר, אברהם לוי, לא ידע את נפשו בסיום המשחק. אם הוא לוקח משחק כזה או מצבו מהיר: "אם ניצחנו ביכולת כזאת, או מצב הליגה גרוע. גרוע מאד". אנחנו קונים את המשפט הזה בשתי ידיים, אבל כדאי בכל זאת לקחת בחשבון שלא תמיד ילך קלף כזה.

מכבי יבנה – בית"ר ירושלים 1:0 (1:0)

יעקב שוורץ (15).

מבשל־השער: שלמה שירזי.

מכבי יבנה		בית"ר ירושלים	
לסנר	5	י. מזרחי	7
א. סלומון	5	אבי כהן	6
ד.אלקבץ	6	חנן אזולאי	5
עלאוואה	6	אשש	6
א. חלפון	4	ש. שירזי	5
(ר. אוסמו, 76)			
מ. בן־שמעון	4	מ. קדוש	6
ד. באדון	5	ס.מלכה	5
צ. יעקב	5	(מ. בן־חרוש, 73)	
ד. ועקנין	4	שוורץ	5
רמלד	4	מלמיליאן	6
אבנעים	4	ונדרמולן	5
(עורדון, 52 – 4)		(דידיו, 89)	
		א. אוחנה	4

המצטיין

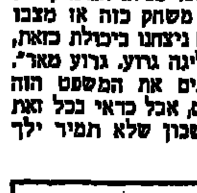

יוסי מזרחי (בית"ר ירושלים)

מחרתיים בכפר־סבא: חצי־גמר גביע־הטוטו

מאת אברהם בן־שלום

ארבע קבוצות הליגה הלאומית בכדורגל יופיעו מחרתיים בכפר־סבא ב"הצגה־הכפולה" של שני משחקי חצי־גמר על גביע־הטוטו.

המשחקים: שמשון ת"א – הפועל באר־שבע (ב־12.30) ומכבי ת"א – מכבי נתניה (ב־14.30).

בנוסף לכספים שצברו הקבוצות עד כה במשחקיהן, בבתים המוקדמים, מובטחים עכשיו למנצחות בחצי הגמר 15 אלף ש"ח לקבוצה ולמפסידות 7,5 אלף. המנצחת בגמר תזכה אחר־כך בפרס של 60 אלף ש"ח והמפסידה כ־20 אלף.

● יעקב סוסתיאל (הפועל ת"א) ניצח אתמול בחצי־גמר אליפות המדינה בקליעה באקדח חופשי, שהתקיימה בפרדסיגה. סוסתיאל צבר 547 נקודות, לפני גרי ארמיסט, גם הוא מהפועל ת"א – 532 נק'. יצחק יונסי (הפועל אשקלון) ניצח אתמול בחצי־גמר אליפות המדינה ברובה־אוויר, כשצבר 385 נק' והקדים את ניבא סטריק (הפועל ירושלים) – 379 נק'. בתחרות הנשים דורגה ראשונה אירים סישלר (הפועל רחובות) – 372 נק'. בתחרות הנוער ניצח אילן שורץ (הפועל חולון) – 374 נק'. בסיכום הקבוצתי הקדימה הפועל חיפה, עם 1,104 נק', את הפועל ת"א – 1,103 נק'.

האלופה ויתרה על כיתרה

מאת יאיר גיסר

כמה צדק אותו זאטוט, שוחר כדורגל טוב, שהתריס בפני אביו בסיום המשחק, "אם כך נראית האלופה, עדיף היה לנו להישאר בבית ולחלום על ימים טובים מאלה".

המשחק בבלומפילד הסתיים בתיקו, 1:1, אבל רק לכפר־סבאים יש זכות להצטער על אובדן שתי נקודות, אילו שיחקו אתמול שני כוכבי הקבוצה החלוץ אלי יאני והקשר מייקל יפה הפצועים, היתה כפר־סבא חוזרת הביתה עם כל שלוש הנקודות.

גיל לנדאו כחלוץ, הוכיח בפעם המי יודע, כי במלאכת הכישול אין לו שום בעיה. אבל אם גילי משמש כמבין כדורים להתקפה, מי נותן להפועל ת"א כחולי־ת־החוד? ואם מיקי בן־שיטרית, שלא שיחק בשורות האדומים מאז המחזור העשירי, נפצע לרוע מזלו כבר בתחילת המשחק, ומוחלף ע"י אליאור ברנס, מהיכן תבוא הישועה לשחקניו של דוד שוויצר. לא מהקטטן משה סיני, שאינו מוכיח לאחרונה את הפוטנציאל הטמון בו.

גם לכפר־סבא, למרות שזכתה בנקודות, הרץ עם הרכב חסר, לא מגיעים שבחים. אם היא עדיין מחפשת את המקום השני, בקצב הזה והוא ימשיך להתרוקן ממנה.

כבר בדקה ה־5 הצליחו חלוצי כפר־סבא להביך את הגנת הפועל ת"א. נח אינשטיין הגביה ויצחק מימוני הוריד כדור בראש למאיר נזהר, שבמבט קצר קלט את מיקומו של אריה אלדור, ובבעיטה מדוייקת, מימין לפינה השמאלית של השער, קבע 0:1 להפועל כפ"ס.

רק שישים שניות הצליחו האורחים להוליך. האשם בשוויון היה שוערם אדיר שמיר, שהותיר את שערו חשוף מול קשר ת"א, מוריס ז'אנו. ראטנם ז'אנו, שחש בנעשה, בעט במרוויק אל בין הקורות, בלם כפ"ס גדעון סיימון, הדף בשתי ידיו מעל משקוף שערו. אריה פרוסט קבע מיד בעיטת 11. סיני בעט חזק למרכז השער בעוד שמיר מזנק שמאלה.

עד לסיום היו עוד שלושה מצבים מסוכנים לזכות הפועל ת"א, ואחד לכפר־סבא. השער היחיד שהובקע, על ידי סיני לאחר הגבהה של לנדאו, נפסל לאחר שריקה לעבירה. שוויצר אמר השבוע שהוא מוותר על האליפות. לפי המשחק אתמול גם שחקניו ויתרו.

הפועל ת"א – הפועל כפר־סבא 1:1 (1:1)

להפועל ת"א – משה סיני (6 – מ־11 מ'); לכפר־סבא – מאיר נזהר (5).

"מבשל" שער לכפר־סבא – יצחק מימוני

הפועל ת"א		הפועל כפר־סבא	
אלדור	5	שמיר	4
יהודה עמר	5	איידינגר	4
אקהוין	5	סיימון	5
ז'אנו	5	רבינוביץ	5
ורשליקובר	6	איינשטיין	5
טועלם	4	מימוני	5
סיני	5	א. בן־חיים	5
ראנו	5	ח. בן־חיים	5
קדביאן	4	מללי	5
(שבתאי לוי, 66)		נזהר	5
בן־שיטרית	4	(גדמיש, 89)	
(ברנס, 29 – 5)		רביבו	4
לנדאו	6		

המצטיין

גיל לנדאו (הפועל ת"א)

מכבי פ"ת – בית"ר נתניה 0:3 (0:1)

יעקב אזובל (8), רפי כהן (56, 58).

"מבשלי"-השערים: אייל בגלייבטר (8, 56), אלישע לוי (58).

מכבי פ"ת		בית"ר נתניה	
מביאן	6	פילוסוף	5
אז'ובל	7	ש. דובין	4
מ. צופין	6	סאסי	5
פרסלמי	5	מ. סרוסי	4
ד'אן (מאיר כהן, 82)	5	גלם	4
אלישע לוי	5	סונדרס	4
בגלייבטר	6	שטולברג	4
א. ירוחם	5	גניש	5
ר. כהן	6	י. תשובה (א. עזריה, 54 – 4)	5
א. בן-שמעון (קוסטיקה, 78)	4	ש. אדרי	4
בניה	6	בן-סימון (איצקוביץ, 49 – 4)	4

צריך לנחש רק 13

מאת אפי רוזנברג

הבאנקר הקבוע בטוטו, לא איכזב. ביום שישי אחר-הצהריים ספגה בית"ר נתניה הפסד נוסף, והפעם תבוסתנית – רק 0:3 – מרגלי מכבי פתח-תקוה.

מה כבר לא נכתב ונאמר על בית"ר נתניה? כל הקלישאות הקיימות כבר הולבשו עליה, ואין טעם להוסיף על קבוצה אומללה זו משהו נוסף. אבל, מעבר לכך, אם מתייחסים אליה מעט ברצינות, ואני מודה שזה קשה, מגיעים למסקנה הלא כל-כך סימפטית שהקבוצה הזו לא מגלה רוח ספורטיבית.

לא מדובר בעבירות בלתי ספורטיביות שמבצעים שחקניה על כר-הדשא. משחקם בדרך כלל הוגן. הכוונה היא לצורה שבה הם משחקים. אדישות, אי אכפתיות, זילזול. בעבר היו כבר קבוצות שנגזר עליהן לרדת ליגה מחזורים רבים לפני סיום העונה. רובן, אם לא כולן, גילו רוח ספורטיבית ראויה לציון. הן נלחמו והשתדלו עד לשריקת-הסיום של העונה. לא עשו מעצמן צחוק כמו בית"ר נתניה, שהופעתה באחרונה, וגם ביום שישי האחרון, היא בושה לא רק לעצמה אלא לליגה כולה.

את המנצחת לא שכחנו. מכבי פ"ת. 0:3, שלוש נקודות, ומנת חמצן בבריחה מאימת התחתית התובענית, זה בהחלט יעיל וטוב. אבל, רבותי, איפה היופי והברק? בטח הייתם יכולים להציג כאלה מול קבוצה-הלא-קבוצה כמו בית"ר נתניה. חבל שלא חשבתם קצת על האוהדים שלכם, שהגיעו עם ציפיות לחזות במיטווח מדוייק, עם שערים רבים. בקיצור באו לראות את רשת נתניה מנוקבת.

אבל, שחקני פתח-תקוה לא חשבו על זה. הם שיחקו חלש, לא מדוייק ולא מתוכנן. אם היתה יוזמה כלשהיא הרי שהיא באה מכיוונו של המגן (!) יעקב אזובל. ברגע שהוא תפס יוזמה כל הקבוצה זזה. כשנירגע, נירגעה כל הקבוצה.

מסכת השערים ניפתחה בדקה ה-8: אייל בגלייבטר הגביה עונשין משמאל לימין. הכדור עבר את כל הגנת נתניה, הגיע ליעקב אזובל שמתוך הרחבה בעט, חזק ויפה, פנימה – 0:1.

דקה 56: יעקב אזובל לאייל בגלייבטר שהגביה לרחבה, ורפי כהן נגח בדייקנות פנימה – 0:2.

דקה 58: אזובל לאלישע לוי, לוי לרפי כהן, שממשיך בנגיחה פנימה ו-0:3 לפ"ת.

המכבים הבקיעו עוד שער מרגלו של בניה אבל הוא ניפסל בטענת נבדל.

המצטיין

יעקב אז'ובל (מכבי פ"ת)

טניס: וינברג ניצח את ציון

הפתעה היתה אתמול במשחקי הסבב השלישי של ישראל בטניס, כאשר אהוד וינברג גבר על חיים ציון, שהוליך בסבב זה, 1:6, 3:6.

משחקי רבע-הגמר יתקיימו באמצע-השבוע. בנוסף לוינברג, עלו לשלב זה הטניסאים הבאים, שניצחו אתמול: יובל קרוצ'י, שגבר על משה לובצקי 0:6, 0:6; אורן מוטאווסל, שניצח את עופר גולן, 0:6, 2:6; רביב וירנפלד, שניצח את שגיב הורוביץ 2:6, 2:6; מנשה צור, שגבר על יובל הירש 1:6, 1:6; תומר צ'רמון, שניצח את אמיר הדימורי, 5:7, 2:6; ויורם ברון, שגבר על שי פוגי 3:6, 4:6. כן העפיל לרבע-הגמר שמעון רפפורט, שיריבו לא התייצב במשחק.

בתחרות הנשים העפילו לחצי-הגמר ענת דרוין שניצחה את יעל ניסלה 2:6, 7:6; דליה קורי-אס, שגברה על שרית שלו 0:6, 2:6; אילנה ברגר, שגברה על יעל סגל 4:6, 0:6; ויעל שכיט, שגברה על סופי רפאל 2:6, 3:6.

מאת משה רוזן

איזה עונש. באנו לחזות במשחק ליגה לאומית, וקיבלנו משהו שונה לגמרי. כדורגל ראוי לשמו לא ראינו. הפועל פתח-תקוה והפועל לוד היו בעולם אחר. דקות רבות דמה המשחק לזירת האבקות. שוב ושוב השתרע שחקן על כר-הדשא. שריקות-הבוז של הצופים רק העידו במקצת על האכזבה מהמשחק.

הפועל לוד הצליחה במשימתה. היא השיגה נקודה. יותר מזה הרי לא רצתה. החלק הטוב שלה היה, כרגיל, חוליית ההגנה. משחקה היה נוקשה, והיא הסתפקה בהרחקת כדורים ללא כתובת. מול יכולת חלשה של פ"ת זה הספיק לה. הקישור, ממנו נעדר רפי שמואל, היה למעשה רק על הנייר. החלוצים? הם לא הגיעו לפ"ת.

הפועל פ"ת, התאימה את עצמה ליריבה. פרט לצמד הבלמים, איתן בודניוק וגבע מרקוס, יעדיפו יתר חבריהם לשכוח במהירות את תצוגת הנפל. אלון חזן, עושה המשחק, התעייף מהחום. ניר לוין, כמעט ולא הורגש. היו לו בעיקר עימותים עם שומרו האישי, אורי בנודיס. פעם אחת מתוך התקלים הרבים בניהם, החליפו השניים סטירות לחי, וספגו כרטיסים צהובים.

את הארועים הבודדים ניתן למנות על כף יד אחת. אלי מחפוד, שפתח טוב ונעלם בהמשך, בעט (19) מתוך הרחבה כדור חזק מעל המשקוף. גם ללוד ניתנה הזדמנות בודדת במחצית הראשונה, אולם כדורו של דוד שרביט, שנבעט מרחוק, נהדף היטב לקרן.

המחצית השניה היתה נוקשה וחריפה. כמעט בכל דקה נשמעה שריקה לעבירה. פ"ת היתה עדיפה, אבל לא בעצמה מספיק. שתי נגיחות מסוכנות של ניר לוין (49) ואלון חזן (70) היו שני הארועים היחידים הראויים לציון.

סיכום: אני מקנא בצופים שישבו בבית, ולגמו כוס קפה. אני, ועוד 1,500 הצופים, סבלנו.

● במשחק הרוגבי המסורתי על-שם גארי מאייר, שנפל בעת שירותו בצה"ל, הביסה אתמול נבחרת הדרום את נבחרת הצפון 9:33. בסיום המשחק, שנערך לעיני קהל רב ב"ספורטק" בתל-אביב, העניק אביו של גארי ז"ל את המגן לקפטן הדרום, פול המר.

המצטיין

איתן בודניוק (הפועל פ"ת)

הפועל פ"ת – הפועל לוד 0:0

הפועל פ"ת		הפועל לוד	
ר. ג'רבי	5	יעקב בנודיס	5
קרושווילי	5	ברדוגו	5
בודניוק	6	נעמן	5
ג. מרקוס	6	א. בנודיס	5
דוד לוי	5	ש. חביב	5
קייסי	5	יעקב הילל	4
מחפוד	5	קטשווילי	4
קלמנוביץ (איליה, 60)	4	בן-ממס (ר. הילל, 46 – 4)	4
חזן	5	שרביט	5
לוין	4	סמדג'ה	4
מ. בסון	4	ו. פרץ (מאיה, 83)	4

מכבי ת"א – הפועל באר-שבע 1:1 (0:1)

למכבי ת"א – בני טבק (11); לבאר-שבע – מאיר עוזן (83).

"מבשל"-שער: לבאר-שבע – יוסי שושני.

מכבי ת"א		הפועל באר-שבע	
גינצבורג	6	זוכוביצקי	6
קרייס	4	בן-חמו	5
אבי כהן	6	דוידי	6
מ. שמעונוב	5	אילוז	5
ד. אוזלאי	5	גונן	5
מיקי כהן	4	חיון	5
לולו	5	צרפתי (י. אוחנה, 46 – 5)	5
א. נתן (איתן לוי, 80)	5	שושני	6
גריאני	6	עוזן	6
דריקס	5	וייצמן (סולטן, 53 – 5)	5
טבק	7	ש. ביטון	5

הספיק להם שבוע אחד

מאת דן לוין

"אם הבחורים היו מעיזים קצת יותר, אם היו מגלים יותר חוצפה, ופחות כבוד ליריב, היינו יכולים לצאת עם שלש נקודות". אלה היו הדברים שאמר אתמול דרור ברינור, מאמן הפועל באר-שבע, בתום משחק-התיקו (1:1) בין קבוצתו וסגנית-המובילה, מכבי תל-אביב. דברים נכונים.

באר-שבע – נמרצת, תוססת, שורפת-שטחים – היתה עדיפה על יריבתה בשלבים רבים של המשחק. הבעיה שלה היתה, ונשארה, חוסר מחץ בהתקפה. חסר לה חלוץ כמו שלום אביטן, שיידע לנצל מצבי הבקעה נוחים, ומצבים כאלה היו אתמול הרבה לנציגי הדרום. הם ניצלו רק אחד, וגם זאת סמוך מאד לסיומו של המשחק, בדקה ה-83.

מכל מקום, באר-שבע הציגה הגנה מוצקה, קישור טוב – בו בלט יוסי שושני – וכאמור, מרץ רב. מול מכבי ת"א השאננה זה הספיק. ספק אם זה יספיק בעתיד. הקבוצה הבקיעה עד כה רק עשרה שערים – ממוצע של כשער לשני משחקים, וזה מעט מדי.

מכבי ת"א סבלה השבת ממחלה כרונית: תסמונת האדישות. לאחר שבוע שהייה בסגנות, חזרה הקבוצה לשיגרה האפורה שאיפיינה אותה לאורך מרבית העונה. שחקנים כשרוניים כאלון נתן, מיקי כהן, חי קרייס ואפילו אלי דריקס, נראו כאילו כל העסק אינו מעניין אותם במיוחד. הם הסתפקו ברבע שעה טובה בפתיחה – במהלכה הבקיעו גם שער יתרון יפהפה כשלעצמו – ואחר כך ירדו למיגננה מבוטשת.

רק לעתים רחוקות נזכרו שחקני מכבי ששם המשחק הוא בעצם, התקפה. באותן הזדמנויות סיכן בני טבק – הטוב במגרש – את שערו של מריו זוכוביצקי. אבל הוא לבדו, בלי סיוע מהקישור האנמי, נאלץ להסתפק בשער בודד. טבק גם נלחם לכל אורך המשחק, דבר שקשה לומר על שאר חבריו, ביניהם ניתן לציין גם את אבי כהן ולפרקים את משה גריאני.

שער-היתרון של מכבי הובקע כבר בדקה ה-11 למשחק. הגנת האורחים התקשתה להרחיק כדור מקפץ שטייל ברחבה. הראשון שהגיע אליו היה בני טבק, שבשמאלו, אלכסונית לשער, שיגר את הכדור סמוך לחיבורים – שער בלתי-ניתן לעצירה.

בדקה ה-32 יכול היה טבק להרשית שוב, אלא שפריצה נאה שלו – שבסיומה בעט (מימינו) לפינה – נסתיימה בזינוק מרשים של זוכוביצקי, שהדף לקרן.

עד לסיום, סיכנה ת"א רק עוד פעמיים את שער יריבתה הבאר-שבעית: בין דריקס ונתן (דקה 58) הביאו את טבק למצב-הבקעה, אלא שבעיטתו חמקה לרוחב השער – והחטיא. עשר דקות לאחר מכן בעט אלון נתן כדור-עונשין מעל השער – וזוכוביצקי עצר שוב בזינוק נפלא.

באר-שבע והחזיקה יותר בכדור הגיעה למצבים, אך לא הצליחה ... אבי חיון בעט מקרוב לחוץ (25). אפרים דוידי, דקה לאחר מכן, בעט לרשת החיצונית. המחליף ראובן סולטן החטיא מקרוב (67), ומאיר עוזן בעט בעוצמה כדור לגופו של בני גינצבורג.

כל אלה, קדמו לשער-השוויון. שבע דקות לסיום, הקשית יוסי שושני כדור לצידו השני של המגרש, לעברו של מאיר עוזן. עוזן נתן לכדור לקפוץ פעם אחת ובעט עם כל הלב. הכדור נכנס לרשת, סמוך לחיבורים – 1:1.

לשבח ראוי שיפוטו של ... רטנברג, שגילה משחק מסודר וספורטיבי.

המצטיין

בני טבק (מכבי ת"א)

הבוז הקר חימם את נתניה

מכבי נתניה – מכבי יפו 0:2 (0:0)

רונן גבאי (53), נתי עזריה (58).

"מבשל"-שער: יגאל מנחם (58).

מכבי נתניה		מכבי יפו	
א. חביב	6	קרוניצקי	4
ש. מנחם	4	קירטו	5
בר	6	כהן-צדק	4
ב. חסן	5	סלימן	5
קורן	4	י. דניאל	5
לם (מ. בוארון, 80)	6	ד. מאיר – הורחק	
מ. חלפון (מסיקה, 74)	5	יוסי לוי (צ'ינרוט, 57 – 5)	4
ר. גבאי	6	מג'ר	4
ד. נאוטה	5	צ. מלכה	4
נ. עזריה	5	אמונה	4
י. מנחם	5	מ. מזרחי	5

מאת יחיאל שניידר

שריקות-הבוז שליוו את שחקני מכבי נתניה עם רדתם מהמגרש להפסקה, היו בדיוק מה שהם היו צריכים. במחצית השניה הם הוכיחו לאוהדים שמחאתם נשמעה. ניצחון 0:2, אמנם מול קבוצת תחתית, אבל מכבי יפו היתה תמיד בעייתית מבחינת נתניה.

היפואים, מודעים היטב למצבם, ניסו לעשות משהו. הם גילו רוח לחימה, וניסו בכל כוחם לחלץ נקודה תוך כדי ויתור על משחק מהנה.

אם ניתן עוד להבין את מכבי יפו, קשה לסלוח לנתנייתים על אוזלת-רגלם, על הזלזול שהפגינו במחצית הראשונה. אפילו פעם אחת לא הצליחו לפתוח משחק שהיה ראוי לשמו.

במחצית השניה באה התפנית המיוחלת. בדקה ה-47 הפגין הקשר האחורי היפואי, דוד מאיר, את קשיחותו הרבה. הוא בעט בעיטה מכוונת, לא בכדור, כי אם ברגלו של מגן מכבי נתניה, שמעון מנחם. השופט, דאוד סוהייל, לא ויתר, ושלף לעברו כרטיס אדום.

זה היה הסימן לנתניה להתחיל לעבור. בדקה ה-53 ניפרץ השער היפואי בפעם הראשונה. בני לם בעט כדור שטוח ממרחק של 22 מטרים. השוער לביא קרוניצקי זינק, קלט, נשמט, ורונן גבאי, שבלט בניידותו במחצית זו, קבע מקרוב 0:1.

חמש דקות לאחר מכן (58) יפו הוכנעה שניה. מרדכי חלפון ויגאל מנחם ביצעו מספר חילופי מסירות ברחבת האורחים, בסופם מצא יגאל מנחם את החלוץ נתי עזריה, תוקשי בבעיטה ו-0:2 לנתניה.

מרגע זה נשברה יפו כליל ונתניה עשתה במגרש ככל העולה על רוחה. בדקה ה-80 בעט יגאל מנחם לקורה. לאחר דקה אחת בלבד חזר על אותו תרגיל שוב. זה לא היה היום שלו, של נתניה כך.

המצטיין

רונן גבאי (מכבי נתניה)

מאת דוד נתן

המאבק על הסגנות, זה כל מה שנותר בצמרת הליגה שלנו. את בית"ר ירושלים כבר לא יעצרו. אתמול חזרה בני-יהודה למקום השני, לאחר ניצחון דחוק 1:2 על בית"ר ת"א. בדרך היא גם שברה את שיאה של מכבי ת"א, כשלא נוצחה ב-18 משחקי ליגה רצופים.

לאחר בצורת בחמשת משחקיה האחרונים, שבה בני-יהודה לנצח. חבל רק שעשתה זאת בצורה כל כך מאכזבת. משחקה אתמול לא התאים לקבוצת צמרת. ההגנה היתה חדירה, בעיקר משה עלו שחזה בדקות רבות בגבו של מגן בית"ר, יהודה קצב.

אבל עיקר האכזבה בבני-יהודה בא מההתקפה. המוזמן הטרי לנבחרת, משה אייזנברג, ממשיך לאכזב. אתמול כבר מצאו את האשם בכך, העיתונות.

בית"ר ת"א, היתה ראויה לפחות לנקודה. חניכיו של רני נוימן תפסו את הזהובים ביום חלש, ועם קצת אמונה, יכלו לצאת מהמגרש בלתי מנוצחים. חוסר האמונה בלט במשחקם כבר בדקות הפתיחה. הם החלו לבזבז זמן מיד עם השריקה הפותחת.

בדקה ה-9 עשתה בני-יהודה פעולה חיובית בודדת, כאשר אבינועם מליחי הגביה משמאל, ודוד גורדנה בנגיחה חזקה, אילץ את שוער בית"ר, אלי ג'רבי לקלוט תוך כדי זינוק.

בית"ר, בניצוחו של יהודה קצב, נטלה את היוזמה. בדקה ה-24 כבשה שער יפה. המבצע החל בפריצה נפלאה של קצב, שחלף בפעם-המי-יודע כמה על פניו של עלו, ומסר לרוחב השער. רוני צמח השלים את המשימה כשבעט מקרוב ללא קושי פנימה, 0:1 לאורחים.

למזלה של בני-יהודה, תפשו שחקניה מספר דקות טובות, שהספיקו להם כדי לגמור את המשחק. דקה 34: דוד סלמן הגביה מימין, אייזנברג מסר לגורדנה, שנגח למשקוף. הכדור חזר אל אהוד בן-טובים שנגח גם כן למשקוף, אבל את הכדור החוזר נגח שוב, והפעם יותר בהצלחה לרשת, 1:1.

בדקה ה-37 זכתה בני-יהודה בכל הקופה. שוב היה זה סלמן שפרץ לאורך הקו, החליף עם בן-טובים מסירה כפולה, ומסר כדור לרוחב השער. דוד גורדנה רחק מקרוב פנימה, 1:2. לאחר כיבוש השער, נפצע שוער בית"ר אלי ג'רבי, ונאלץ לפנות את מקומו לניסים ג'רבי.

מפתיחת המחצית השניה, החלה בית"ר ת"א לתקוף. אבל חלוציה, וזה פזמון חוזר בכל הליגה, כשלו בסיומת. בדקה ה-47, כמעט ועשו זאת. יוסי (קרלוס) אדרי השאיר מאחוריו את ירון אריב, חדר לרחבה, ובעט כדור אדיר. אבל הדיוק היה חסר, והכדור יצא לחוץ ליד הקורה.

חלפה דקה ושוב הגנת בני-יהודה טעתה. עלו איבד את הכדור לקרלוס שמסר למרכז. רוני צמח בעט כדור נפלא, ושוב לחוץ.

לקראת הסיום השתחררה בני-יהודה מהלחץ, ויצאה מידי פעם להתקפות נגד. בדקה ה-70, בעט מישל דיין כדור-עונשין, שנהדף בזינוק מצוין על ידי השוער. בדקה ה-78, החטיא איל חיים משני מטר הזדמנות לכבוש שער נוסף, מכדור שהכין לו סלמן.

עד לסיום עשתה בית"ר מאמצים רבים לשנות את התוצאה, אבל מחדלי חלוציה הותירו את ההפסד כעובדה מוגמרת.

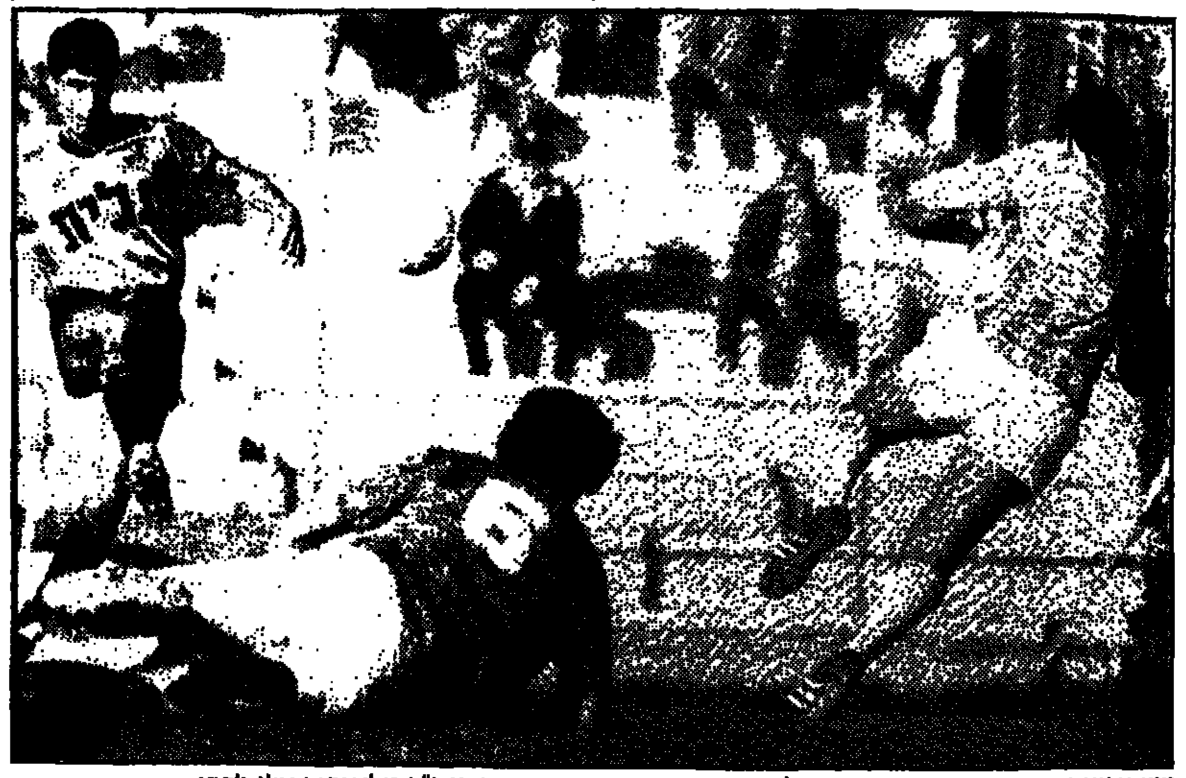

דוד גורדנה כובש את השער השני של בני-יהודה ומכניע את שוער בית"ר תל-אביב אלי ג'רבי (תצלום: שאול גולן)

בני-יהודה ת"א – בית"ר ת"א 1:2 (1:2)

לבני-יהודה – אהוד בן-טובים (34), דוד גורדנה (37); לבית"ר ת"א – רוני צמח (24).

"מבשלי"-השערים: לבני-יהודה – דוד גורדנה (34), דוד סלמן (37); לבית"ר ת"א – יהודה קצב.

בני יהודה		בית"ר ת"א	
אסייאג	5	א. ג'רבי (נ. ג'רבי, 43 – 5)	5
סלמן	6	קצב	6
אדיב	5	יעקב כהן	5
סגל	5	ב. ידיד	4
עלו	4	טורס	5
ג. שרעבי	5	יוסי מזרחי	5
מ. דיין	6	ניסים כהן	6
מליחי	5	צמח	6
בן-טובים (א. חיים, 60 – 4)	6	עמרן (מ. יחזקאל, 50 – 4)	4
אייזנברג (ה. שירזי, 74)	4	ירון כהן	5
גורדנה	6	י. אדרי	5

המצטיין

יהודה קצב (בית"ר ת"א)

האחים טורטן מובילים

שני זינוקים נערכו בסוף-השבוע בשדות-ים, במסגרת המבחנים לקביעת הסגלים האולימפיים בשיט מיפרשיות. היו אלה השביעי והשמיני, מתוך 12 זינוקים מתוכננים.

בדגם 470 ממשיכים להוליך דן ורן טורטן (הפועל ת"א), לפני אדיר ואלדר עזרע (הפועל בת-ים). במקום השלישי – שמשון ברוקמן ואיתן פרידלנדר (הפועל שדות-ים).

בדגם "ההולנדי המעופף" מובילים יואל סלע ואלדר אמיר, לפני גיורא וגמן ושגיא יהלום. במקום השלישי – אופיר בהרב וניר אשל, כולם מהפועל שדות-ים.

מה זה ירוק ואדום בחיפה

הזקן והילד: השמשוני הוותיק גדי דמתי בעימות מול השוער החיפני הצעיר רן אתמול בחיפה, מעל הדורות (תצלום: רן סלומון)

מכבי חיפה – שמשון ת"א 0:0

מכבי חיפה		שמשון ת"א	
א. רן	6	אבי חדד	6
אתרוני	5	דהרי	6
קלינגר	6	נ. ברדה	6
אלי כהן	5	אורי כהן	5
מרילי	5	י. הלוי	6
ברייזלובסקי	5	א. עובדיה	6
ל. רוזנטל	5	ארביב	5
ב. ממן	4	ש. מזרחי	6
א. מרדכי	4	י. שוקרון	5
ארמלי (סלקטר, 67)	4	ג. דמתי	5
ע. מזרחי (גבעל, 67)	4	קפיטולניק (א. מלכה, 78)	4

מאת גולן חזני

הם עמדו שם, 5,000 צופים, מחאו כפיים וצעקו "אולה" על כל מסירה של הירוקים. השעה: בסביבות 16.30. המקום והאירוע: איצטדיון קרית-אליעזר. דקות הסיום של המשחק בין מכבי חיפה לשמשון ת"א. שלא תהיינה אי-הבנות. הירוקים הפעם לא היו שחקני חיפה. קראו להם שמשון ת"א. התגובות של הקהל היו מופנות אליהם.

עברו עוד מספר דקות. השופט יעקב שיינר שרק לסיום. מהקהל לא שמעת אפילו שריקות-בוז. 4,980 צופים לקחו את הרגליים ויצאו בשקט הביתה. "הם מתביישים" זרק מישהו. מאה הצופים הנותרים הלכו לעבר חדר-ההלבשה החיפני, אבל הסיפור הזה שייך כבר ל"טורות מחדר ההלבשה".

לא שהקהל החיפני נתקף ב"קרחת אהדה" לשמשון ת"א. ההסבר להתנהגות הזו בא מכיוון של הקבוצה שלו. תקראו לזה התגרות, אכזבה, תסכול, אפילו יאוש. מה שאתם רוצים. הכל יתקבל בהבנה.

מכבי חיפה, כמו שנראתה אתמול, היא סיפור עצוב. שישה שחקני נבחרת, תקציב שנתי של מליון וחצי דולר, שתי אליפויות ועוד הרבה דברים טובים אחרים. אבל מה שחיפה נתנה אתמול מתאים לקבוצה שהסובב אותה הוא בסדר גודל נמוך בהרבה. ממה שנחשב לפני פחות משנה לאימפריה, נשאר רק השם, עצוב – אבל זו המציאות.

כל זה לא גורע מן ההישג (כן, להוציא נקודה בקרית-אליעזר זה עדיין הישג) של שמשון. היא פשוט נראתה אתמול הרבה יותר טוב. שוער וחוליית-הגנה שלא מבינים חכמות, מרכז שדה, שלקח לו אמנם חצי שעה לקחת את העניינים לידיים, אבל כשזה קרה, זה נמשך עד לסיום המשחק. החלק הפחות טוב, לפחות על פי התוצאה היה החוליה-הקדמית, אבל גם היא, עם קצת תעוזה ואמונה, יכולה היתה להבקיע. אם אפשר לדבר על קבוצה שהחמיצה נצחון במשחק הזה – זו היתה שמשון.

את שחקני חיפה של אתמול אפשר לחלק לשתי חוליות. הגנה והתקפה. קישור? לא ראינו דבר כזה בשטח, להוציא אולי את חצי השעה הראשונה של המשחק. את ליאור רוזנטל אפשר בקלות לצרף לחוליה העורפית. את ממן ובריילובסקי, לחוד. עכשיו אתם מבינים מי היה בעל הבית ברדיוס של 20 מטר מנקודת האמצע במגרש?

בהתחלה עוד קיווינו ש"החיה המצוינת" תהיה קצת מסוכנת. זה נראה כך בחצי השעה הראשונה. לסיבה שהלחץ החיפני לא הביא פירות קוראים חוסר תיאום. בכלל, ההתקפה החיפנית לא תפקדה. גם לא זאהי ארמלי, שבמפתיע הועלה בהרכב הראשון.

בדקה ה-16 היתה בכל זאת הזדמנות טובה לחיפה. ממן נשלח היטב על-ידי בריילובסקי לרחבת שמשון אבל במקום לבעוט מסר אחורנית לאיתי מרדכי. הוא החטיא. אותו מרדכי נגח כעבור 18 דקות מעל השער.

אחרי שהתלהבות ההתחלתית של חיפה דעכה ראינו את שמשון, קבוצה נחמדה מאד. משוחקת ונותנת לשחק כדורגל. כדורת ושלמה מזרחי היו הטובים בקבוצה. הבעיה שלהם: חוסר כוח בהתקפה. במצב כזה ה-0:0 היה כמעט בלתי נמנע.

המצטיין

שלמה מזרחי (שמשון ת"א)

סודות מחדר ההלבשה
אבינעם פורת ומשה שיינמן

שוב יחס מחפיר למאמן הלאומי בבלומפילד

מיהיץ' נטש בהפגנתיות את תא הכבוד

מיליאנקו מיהיץ', מאמנה היוגוסלבי של נבחרת ישראל, סינן אתמול מבין שיניו מספר קללות בשפה הסרבית – ונטש בהפגנתיות את תא־הכבוד באיצטדיון בלומפילד. לאחר שפנה ליציע, „לשבת בין העם", אמר למקורביו, כי ישתדל מעתה להמנע מלבקר באיצטדיון תמוזאי.

„כבר ארבעה חודשים שמתנהגים כלפי בצורה כזו. זורקים אותי מצד לצד של התא, למושבים לא נוחים. לא רוצה את הטובות שלהם, כך לא מתייחסים אל מאמן לאומי", אמר מיהיץ' ומיהר עם המתורגמן שלו, ניניו קאריו, לשורה במעלה היציע.

סדרני הפועל ומכבי ת"א החלו במירדף אחריו, כדי לפייסו – אך הם נענו בלאו מוחלט. בהמשך גם נשלחו לו הזמנות לכיבוד, שגם לגביהן השיב בביטול.

נודע, כי על רקע פרשה זו פרצה תקרית בין ראש סדרני הפועל, צבי בנדט, לבין סדרן של מכבי ת"א, שבמהלכה נקרע מעילו של סדרן הפועל.

צופים ביציע נדהמו לראות את מיהיץ' יושב לידם. בעלי־יוזמה כיבדוהו ב...גרעינים ובשתיה. הם הביעו מחאתם על היחס הבלתי אדיב שבו נתקל מיהיץ' – ולא בפעם הראשונה – באיצטדיון בלומפילד (בשבת הקודמת התבקש לשבת במקום גרוע – והועבר רק לאחר שהביע מחאתו).

דקותיו הראשונות הובקעו שני שערים – אבל ככל שנקף הזמן, הניד ראשו והסתירו: „מסכן הכדור, הוא לא רוצה שיבעטו בו כך..."

• כבוד מפוקפק: המאמן הלאומי מיליאנקו מיהיץ' ביציע, לאחר שנטש את תא־הכבוד בבלומפילד (צילם: אברהם חסון)

יו"ר בית"ר ת"א: „יש לי 11 שחקנים דבילים בקבוצה"

„נמאס לי, בא לי להקיא מכם. גועל־נפש לראות אתכם משחקים. לא יכול להיות שכל שבוע אנחנו נוחת במיגור של שלושה שחקנים על המגרש, רק משום ששלושה שחקנים אצלנו לא מוכנים מבחוץ". דברים אלה אמר אתמול לשחקניו מאמן בית"ר ת"א, דני נוימן, לאחר ההפסד בשבת־התקרה (2:1 לבני־יהודה).

נוימן, שכינס את השחקנים לאחר המשחק בחדר־ההלבשה, אמר עוד: „זה לא יכול ללכת ככה. שחקנים יתנו אצלי את הדין על ההפסד הזה. תדעו את זה כבר עכשיו. אני לא רוצה לשמוע מישהו בוכה כשאקרא את הרכב במשחק הבא עם מכבי חיפה".

אחד השינויים שמתכנן נוימן: החלוץ דוד לביא יחזור להרכב הראשון, במשחק שייערך כבר ביום שי־שי.

אחר־כך, לעיתונאים, אמר נוימן: „אני רגוע למרות ההפסדים". עם־זאת, מקורביו אומרים, כי הוא קיבל קשה את ההפסד לבני־יהודה, אחרי שהתכונן למשחק הזה ביסודיות. לגבי ההפסד הסביר נוימן: „אם לא ני־צלנו 30 דקות גרועות של בני־יהודה – אנחנו בבעיה. אי־אפשר להישאר בליגה, אם שחקנים עומדים במגרש ולא עושים כלום". נוימן סירב לנקוב בשמות השחקנים, שצורת משחקם הרגיזה אותו.

גם יו"ר בית"ר ת"א, דוד לויאן, כעס על השחקנים. הוא התבטא בחריפות: „11 שחקנים דבילים יש לי בקבוצה. מילא הפסידו, אבל שילחמו. הקבוצה בתח־תיה, אבל לא איכפת להם. באו להשתתף במגרש, לת־פוס קצת צבע".

רשימת הפצועים אחרי המשחק אתמול כוללת את השוער אלי ג'רבי ושחקני ההגנה יהודה קצב ושבתאי טורס. (זאב גולדשמיט)

יאני סירב לראיון בטלוויזיה: „לא הזעתי ולכן לא מגיע לי"

לא הולך לאלי יאני. אתמול היה החלוץ שהבקיע העונה 11 שערים, „מת" לשחק מול הפועל ת"א, קבוצתו אשתקד – אבל הוא נאלץ להשקיף על המשחק בבלומפילד מן הספסל, בבגדיו האזרחיים. התברר, כי ב־19 הדקות שבהן שיחק מול צפון־אירלנד באמצע השבוע הספיק החלוץ חסר־המזל להיפצע בפעם הרביעית העונה.

הגיעו הדברים לידי כך שאלי, החושש מסדק בעצם הקרסול, אינו יכול לנהוג. המגע עם דוושת המצמד (קלאץ') מסב לו כאבים עזים וכך נאלצת רעייתו, ענת, לשמש גם כנהגת הפרטית שלו בקו שבין כפר־סבא והמכון הרפואי של ההתאחדות לכדורגל.

איך נפצע אליו גם זה סיפור: „חששתי שהמגרש רטוב, לאחר שראיתי כמה שחקנים מחליקים. נעלתי את נעלי־הפקק המתאימות למישטחים חורפיים. לצערי, נעלי הנבחרת המפוקקות אינן מתאימות לי וכך מעדתי על חדשא ונפצעתי".

אתמול, לאחר המשחק, סירב יאני לבקשת הטלוויזיה להתראיין. הנימוק שלו: „לא הזעתי ולכן לא מגיע לי הכבוד. אני לא יכול לדבר על אחרים שהתאמצו". הטלוויזיה ראיינה לבסוף את מאיר נזהר הצעיר.

גבאי: לפני שנתיים כבש במדי יפו לרשת נתניה, אתמול עשה ההיפך

לנתנייתים ישנן אמונות טפלות. רונן גבאי, שחקן הקישור של מכבי נתניה, ענד על צוארו שרשרת במשך ארבע עונות, מאז הצטרף לליגה הלאומית. „הזלמתי שבזמן האחרון היא עושה לי מזל רע", אמר והסיר אותה במהלך המשחק מול מכבי יפו.

התוצאה היתה, אכן, מוליידש לרונן: הוא הבקיע את השער הראשון לזכות מכבי נתניה והיה הטוב בשד־דה.

כזכור, לפני שנתיים סייע רונן להציל את מכבי יפו מירידה לליגה הארצית, בתקופת מוטל'ה שפיגלר, ואף הבקיע לזכותה שער חשוב מול ...נתניה. הפעם, סיפר, „לא היו לי יסורי־מצפון בגלל שגרמתי להחרפת מצבה של יפו בתחתית".

מי שסבל שלשום מחוסה מול היה יגאל מנחם, חלוץ נתניה, שעשה ככל שביכולתו לחזק מעמדו כמא־בק על תואר „מלך השערים". ההספק שלו במחצית השניה: שתי בעיטות מצויינות לקורה, ושער מרגליו שנפסל. לאחר הפסילה סירב להירגע, עד שהוסברה לו הסיבה ע"י השופט ראובן טוהילו: „היית בנבדל. אילו הדף שוער יפו, לביא קוניצקי, את הכדור לרגל של אחד מחבריך, הייתי מאשר את השער. אבל מאחר שהכדור הגיע אליך, הפכת לאקטיבי ולכן נאלצתי לפ־סול את השער".

מיד לאחר המשחק, בעוד הצופים ממורים הביתה, עלו על מגרש הקבוצה הפצועים שלום תקוה וזוני לוי, שוער־המשנה יעקב בלרב והמאמן זאב זלצר – לאימון מיוחד.

ההכנסה מן המשחק היתה זעומה יחסית לאלו ממש־חקים קודמים בנתניה: 11 אלף שקל בלבד.

• ספורט לאומי: את ההפסקות בבלומפילד ניצלו שרת הבריאות שושנה ארבלי־אלמוזלינו ויו"ר האגף לאיגוד מקצועי בהסתדרות חיים הברפלד לשיחות בספורט לאומי אחר: יחסי העבודה בבתי־החולים (צילם: אברהם חסון)

יגאל יפת „ריגל" עבור שמשון בנהריה לקראת המשחק בגביע

יגאל יפת, עוזר מאמן שמשון ת"א, נסע אתמול צפונה, כמו כל יתר אנשי קבוצתו. אך בשעה שיתר הקבוצה היה באיצטדיון בקרית־אליעזר, המשיך יפת לנהריה.

מה הוא חיפש שם? יפת בא לראות את בית"ר נהריה מהליגה הארצית, עמה תיפגש שמשון במשחק גביע־המדינה. ה„מרגל" ראה את הנהריינים מול הפועל בית־שאן (0:0), התרשם מתנאי המגרש ואת תוצאת „הריגול" עוד נראה בהמשך.

דרומה מנהריה, היו שחקני שמשון מרוצים מהתק־רה שהשיגו מול מכבי חיפה. „המחמאה הכי גדולה שקיבלנו, היו מחיאות־הכפיים של הצופים בסיום", אמר הקפטן אביגעם עובדיה. „שיחקנו היטב, היו לנו כמה הזדמנויות והכל שהחמצנו".

לתופעת ההחמצות התייחס גם המאמן יעקב גרונד־מן: „הקבוצה חייבת יותר מזה, אם היא רוצה לזכות בגביע־הטוטו, שהוא אתגר חשוב עבורנו".

הרחיק את הכדור – וגרם לשבר בידו של חברו לקבוצה

לא נעים לשבור יד, כשזה לא משחקים לכך של חברך לקבוצה. זה מה שקרה אתמול לספיר, מן המצטיינים של הפועל קרית־מלאכי מליגה א'.

במהלך משחקה של קרית־מלאכי מול הפועל בית־שמש, הרחיק שחקנה יובל הצרוני את הכדור, שפגע בידו של ספיר. מעוצמת הבעיטה גרם הכדור לשבר בידו של ספיר, שלמרות כאביו המשיך לשחק עד הסיום.

בסיום המשחק נלקח ספיר לבית־החולים, שם גובסה ידו לשלושה חודשים. (אייל אלאדיה)

סודות מחדר ההלבשה

אוחנה לעלאווה: חלאה, אפס! עלאווה: פרובוקטור

קציר האלימות ביבנה: אוחנה: אגרוף לבוארון, דחיפה ללסגר, „איחולי" ירידה לעלאווה. לסגר: מרפק בבטנו של אוחנה. בוארון: בעיטה ברגלו של חלוץ בית"ר. עלאווה: קללות, צביטות ועוד מכל הבא ליד.

ה„אקשן" הגדול בכיכובם של אוחנה וכמה משחקני יבנה מתחיל בשמירה הצמודה של מנשה עלאווה על אלי אוחנה. לא עוברת דקה ובין השניים נוצר עימות מילולי ופיסי. אוחנה מעיד: „17 שחקנים שמרו עלי השנה, אבל אף אחד לא עשה את זה בצורה כזאת מלוכלכת. הוא חלאה. איים לשבור לי את הפרצוף, קילל את כל המשפחה כולל הדודים, ונשבע שהוא ייצא עם 'ארום' בגללי, שלא לדבר על הצביטות והב־רוטאליות שלו". עלאווה מכחיש: „הוא משום לא עשה מהלך נורמלי אחד ולכן הוא 'מתפוצץ', הפרובוקטור הזה".

מיד בתום המשחק סוגר אוחנה את החשבון מול אוהדי מכבי יבנה ההמומים. הוא זוקר את אצבעותיו בלעג לעברו של עלאווה ומלגלג בקול רם: „אתה כזה קטן (וכאן מסמן על הזרת). אתה אפס. סתם אפס. תרד ליגה, תרד".

עלאווה שתק תחילה, אבל אחר־כך החזיר מה שהח־זיר. עד חדר־ההלבשה היה שקט יחסי, אבל בכניסה, ומול עיני אוהדי יבנה ה„חמים", התחיל העימות שוב. „הלוואי שתרדו ליגה", הפטיר שוב אוחנה. שוער יבנה פרדי לסגר התקרב במהירות ו„תקע" מרפק בבטנו של אוחנה. „למה אתה אומר לנו דברים כאלה. תתבייש, פרובוקטור". אוחנה, לדבריו, הדף אותו.

אחר־כך הגיע תורו של מגן יבנה בוארון, ששלח בעיטה ברגלו של אוחנה וזה האחרון החזיר אגרוף. רק התערבותו של שירזי מנעה שם תיגרה, כאשר אוחנה ממשיך בשלה: „הלוואי שתרדו".

בחדר־ההלבשה של יבנה ובקרב חברי הנהלתה ואוהדיה מיאנו לסלוח לאוחנה. לטענו: „חרם עלה לו לראש. התנהגות שלו היא בושה. שילמד להתנהג ממלמיליאן. אתה יודע מה הוא אמר לאורי כשניגש לבעוט קרן? „יאללה תרים ונוריד אותם ליגה". בוארון: „ניפחו לו את הראש, לאלי הזה. הוא שכח שהגיע משכונה לא יותר טובה מיבנה..."

אוחנה עצמו הסביר אתמול את התנהגותו: „אין לי סיבה להתנצל. האמת היא שאין לי שום דבר נגד יבנה, אלא רק נגד עלאווה ובוארון. במיוחד עלאווה. לדעתי, לשחקן כזה אין מקום בלאומית". גם על המגרש היה לו מה לומר: „זה מגרש נוראי. חייבים לסגור אותו מיד. לא, לא לסגור אלא לשלוח דחפורים ולהרוס אותו. פשוט סכנת נפשות".

המשטרה, שנכנסה ללחץ מהתחממות האוירה, הצ־ליחה לשלוח את האוטובוס של בית"ר ללא פגע. לעו־מת זאת היו לה קצת בעיות עם אוהדי יבנה, שהתרכזו שם כדי לומר את מה שהם חושבים על... הקבוצה שלהם.

אגב, יבנה השיגה אתמול הכנסת שיא מבחינתה – 60 אלף שקל – למרות שנחלה אכזבה עצומה במכירת כרטיסים. מבין 4100 כרטיסים שהוצאו למכירה, נמכרו רק 2300. ביבנה סבורים, שהפרסומים על טיבו הירוד של המגרש והתקריות שליוו את המשחק מול מכבי חיפה לפני שבועיים, הבריחו את הקהל של בית"ר ירושלים.

המשטרה לכדה מספר אנשים, שהפיצו כרטיסים מזוייפים, ואולי זהו הסבר נוסף לאכזבה בכל הקשור למכירת הכרטיסים. (צדוק יחזקאלי)

• מי שצוחק אחרון: מנשה עלאווה (מימין) כועס; אלי אוחנה מגחך מול שומר־ראשו. כך התחילו האירועים האלימים ביבנה (צילם: יוסי רוט)

המשימה של בני־יהודה: לשבור את שיא אי־ההפסדים של ראשל"צ

„כמו שהליגה נראית, אנחנו יכולים בשקט לסיים את העונה במקום שני. עובדה, את בית"ר ת"א ניצחנו במשחק הכי גרוע שלנו העונה, והמשחקים הקשים באמת יהיו אצלנו מבית", אמר אתמול בלם בני־יהודה ירון אריב, אחרי הנצחון 1:2.

היה זה נצחונה הראשון של בני־יהודה לאחר חמש תוצאות תיקו רצופות. למרות האכזבה מהיכולת שהצי־גה אתמול במשחק, השוותה בני־יהודה את השיא מעו־נת 1980/81 של הפועל ראשון־לציון, שלא הפסידה במשך 18 מחזורים רצופים. עם זאת, ההישג של בני־יהודה טוב יותר, משום שהיא לא הפסידה מהמחזור הראשון, בעוד שראשון־לציון, בהדרכת המאמן גיונו ברגיג, התחילה את הסידרה במחזור השביעי עד למח־זור ה־24. בני־יהודה בטוחה שתצליח לשבור את ההישג של ראשון־לציון, משום שבמחזור הקרוב מצפה לה יריבה קלה ברמות המפסידה הקבועה בליגה: בית"ר נת־ניה.

מאמן בני־יהודה, יצחק שניאור, אינו מרוצה מהי־כולת של חניכיו, ואולם הוא חלק על הדיעה שבית"ר ת"א היתה טובה יותר. „ההתקפות שלהם היו אוטופיות. הם החזיקו בכדור, אבל לא הצליחו לסכן את השער בצורה ממשית", אמר שניאור.

אגב, בסיום המשחק, אחרי ש„שטף" את שחקניו (ראה ידיעה נפרדת) נכנס מאמן בית"ר ת"א, דני נוימן, לחדר־ההלבשה של בני־יהודה ולחץ את ידי השחקנים והמאמן שניאור. (זאב גולדשמיט)

רדלר מאמן חדרה במקום אנגלנדר

אריה רדלר מונה ביום שישי למאמן הפועל חדרה, לאחר התפטרותו של יצחק אנגלנדר.

כתבתנו ברכה רובין מציינת, שחדרה ניהלה עם רדלר מו"מ עוד לפני פתיחת העונה, אך הוא העדיף אז את בית"ר ת"א.

התפטרותו של אנגלנדר היתה בעיקר בגלל לחץ שחקני חדרה ואוהדיה. ביום חמישי האחרון הגיעה משלחת שחקנים לביתו של אורי אלון חבר ההנהלה, והעלתה בפניו שורת טענות נגד אנגלנדר. הלחץ, מסתבר, עשה את שלו. גם העסקן דובי שיין עשוי לעזוב את הקבוצה, בגלל התפטרותו של אנגלנדר.

המאמנים יוצאי מכבי ת"א „לקחו" ממנה 14 נקודות

עד אתמול בבוקר עוד עסקו במכבי ת"א בחישובים לגבי הסיכויים להדביק את בית"ר ירושלים. אמש, אחרי שהפער בינם למובילה גדל, כבר התעסקו בחישובים אחרים.

מה עכשיו? או כמה: חמישה מיוצאי הקבוצה הם מאמנים בלאומית. אילו הם היו „נותנים" למכבי ת"א לנצח את קבוצותיהם, אין ספק שבית"ר ירושלים היתה עושה היום חישובים איך לקחת ממכבי את הפיסגה.

להפועל לוד (צבי רוזן) איבדה מכבי ת"א 4 נקו־דות; לכפר־סבא (נסים בכר) – 3; לבאר־שבע (בר־נור) – 2; להפועל פ"ת (גיורא שפיגל) – 2 ולבני־יהודה (יצחק שניאור) 3. בסך־הכל 14 נקודות.

הנקודות האלה חסרות היום לקבוצה, כדי להוביל בנקודה על בית"ר ירושלים...

רעייתו של בכר נמלטה מבלומפילד בגלל המתח...

קשה להיות מאמן־כדורגל. לא פחות מכך קשה להיות... אשתו של מאמן־כדורגל, ועל כך תעיד בתיה בכר, רעייתו של מאמן הפועל כפר־סבא נסים בכר.

אתמול, מספר דקות לאחר תחילת המשחק בין הפועל תל־אביב וקבוצתו של בעלה, נראתה בתיה נוט־שת את איצטדיון בלומפילד. לא יכלה לעמוד במתח. את הדקות הבאות כבר עשתה בהליכה אנה ואנה בסבי־בות שדרות־ירושלים הסמוכות.

רק בסיום המשחק חזרה והתייצבה בתיה בשערי האיצטדיון, כדי לפגוש את בעלה.

אכזבה במכבי פ"ת: „רק" שלישיה לבית"ר נתניה ו־700 ש' הכנסה

הורן רבינזון חלוץ מכבי פ"ת, הורשע ביום שישי ממעילות בקבוצה, לאחר ש„ירד" על המאמן ליאון קונסטנטינובסקי, בראיון לשבועון מקומי.

כתבנו משה רונן מדווח, שרבינזון לא הורשה להיכנס לחדר־ההלבשה בתום הנצחון ביום שישי על בית"ר נתניה (0:3). השבוע יועמד בפני ועדת־משמעת פנימית.

בהפסקת המשחק מול נתניה, במצב של 0:1 לפ"ת, איים קונסטנטינובסקי על שחקניו, כי אם ימשיכו לשח־ק ברשלנות, יבטל להם את פרמיית הנצחון. האיום, מסתבר, עזר, אולם המאמן לא נרגע בסיומו: „בושה וחרפה. בשבוע שעבר כל שחקן הימר כמה הוא יבקיע ובסוף הבקיעו בקושי שלישיה".

מאוכזב אחר היה גזבר הקבוצה, שספר רק 700 שקל ממכירת 61 כרטיסים – שיא שלילי העונה בקבו־צה.

• שומר הסף: אנשי יבנה „חמים" על אוחנה, רוצים להיכנס לחדר־ההלבשה, אולם שלמה שירזי ניצב בפתח, מנסה להרגיעם (צילם: יוסי רוטו)

בר־נור לטבק: „היית מוכרח להכניס את הגול הזה, מנוול?..."

כדורגלני הפועל באר־שבע חגגו אתמול, בחדר־ההלבשה בבלומפילד, את התיקו שהשיגו מול מכבי ת"א. המאמן דוד בר־נור: „קבוצתי שיחקה מול מכבי ת"א ביראת־כבוד. השחקנים חששו מהמשחק הזה, אולי בגלל שמכבי ניצחה אותנו בסיבוב הראשון, בבית, 0:3. שחקני חששו שהסיפור יחזור על עצמו ולכן נתנו כבוד ליריבותינו".

מאיר עזרן, כובש שער השיוויון, „הוזהר" עוד במח־צית, ש„עד שלא תבקיע, לא תצא מהמגרש". עזרן מתח את אנשי באר־שבע עד הדקה ה־84. „הוא אחד המבעטים הטובים בארץ", אמר עליו בר־נור, „הבעיה היא שחסר לנו מבקיע".

דו־שיח בין בר־נור לבני טבק, כובש השער למכבי ת"א, התנהל בסיום. השניים הספיקו לשחק מעולה בה־תקופת מכבי ת"א ב־1976. כשבר־נור פרש, טבק תפס את מקומו. אתמול אמר בר־נור לחלוץ התל־אביבי: „היית מוכרח להכניס לי את הגול הזה, מנוול..." טבק: „מה אתה מרגיש, בגלל הקבוצה שלך לא השגנו נצחון".

חזן, ברנס, קורן וקוזשווילי – „יועלו כתה" מהנוער לעתודה

אלון חזן, אליאור ברנס, אליעד קורן וגבי קוזשווי־לי, צפויים לעלות השבוע „כתה" – מנבחרת הנוער לנבחרת העתודה. ככל הנראה, הם יוזמנו היום לאימון נבחרת העתודה בהדרכת מיליאנקו מיהיץ', שיתקיים ביום רביעי הקרוב.

כמו כן „יוחזרו" לאימון נבחרת העתודה, משה איז־נברג וגיל קליינגר שרשמו לעצמם מול צפון־אירלנד הופעה ראשונה בנבחרת... בסגל העתודה עוד שחקן שהיה בסגל הנבחרת הלאומית בשבוע שעבר, ליאור רוזנטל.

בהתאחדות לכדורגל ובקשו לברר השבוע את „זהות" הנבחרת הגרמנית, שאמורה להתמודד ב־25 במארס, במשחק הפורים, נגד נבחרת העתודה. הכוונה סברה, כי המוזמנת הנבחרת האולימפית בהדרכת הגאס לודר, אם אכן כך, תעלה מולה נבחרת המישנה של ישראל ולא נבחרת העתודה.

שנהר על מכבי ת"א: בחיים שלי לא ראיתי קבוצה כל־כך אדישה

במכבי ת"א השלימו אתמול סופית עם המסקנה, שלקבוצה אין סיכוי להדביק את בית"ר ירושלים. „עכ־שיו יש לנו את גביע הטוטו או גביע המדינה", אמר בני טבק, „אולי שם נצליח יותר".

המאמן שמעון שנהר, היה מאוכזב מתפקודה של קבוצתו מול הפועל באר־שבע (1:1). „זו קבוצה שלא איכפת לה. כלום לא מעניין אותם. בחיים שלי לא ראיתי קבוצה כל־כך אדישה, כמו מכבי ת"א במח־צית השניה".

הסבר לחולשה היה לאבי כהן, ששיחק אתמול פצוע: „כנראה שלשחקנים לא היה כוח. רצינו לנצח, אבל בגלל היתרון המוקדם ירדנו להגנה והלחצנו לש־ער".

מארגני משחק הגמר כבר ביקשו לשוחח עם מזרחי

– אך יו"ר מכבי ת"א דחה אותם: כל עוד הקבוצה לא הבטיחה עלייתה אין על מה לדבר" ● הטרדות טלפוניות לשרף ערב המשחק

הנצחון הגדול שהשיגה מכבי ת"א ביום ה' בערב במילאנו על טרסר (78:94), לא הוציא את ראשי הקבוצה מגידרם. שלושת נציגי הוועדה המארגנת של משחק הגמר בלוזאן, שביקשו להיפגש בסיום המשחק עם יו"ר מחלקת הכדורסל של מכבי ת"א, עו"ד שמעון מזרחי – נענו בסירוב.

„כל עוד הקבוצה לא הבטיחה את עלייתה, אין על מה לדבר", אמר להם עו"ד מזרחי.

□ בלילה שלפני המשחק זעם מאמן מכבי ת"א, צבי שרף, אחרי שקיבל שיחה טלפונית מאדם שהציג את עצמו כעתונאי בעתון „לה סטאמפה". שרף, שהיה מתוח ממילא, יצא מגידרו כאשר העתונאי התגרה בו ושאל: „מה אתם עושים באיטליה בשעה שהורגים ועוצרים ערבים בישראל?"

□ פירחח איטלקי, שלא ידע, כנראה, את מוצאו של קווין מגי, „בירך" אותו בסיום בקללה עסיסית: „יהודי מלוכלך".

□ קבוצה קטנה של אוהדים איטלקיים ביציע לא אהבה את אוהדי מכבי ת"א, חלקם חברי „בני עקיבא" במילאנו, וניסתה למנוע מהם להניף את דגלי ישראל.

□ דאן פטרסון, מאמן טרסר, „אכל" אותה בגדול. לפני המשחק הוא אמר לעו"ד שמעון מזרחי, עמו שוחח על השעייתו מניהול שני משחקים בליגה, כי קבוצתו איננה זקוקה למאמן. בעקבות תוצאות המשחק האחרון, עוד יכול מישהו במילאנו לחשוב על כך ברצינות...

□ מנהלה של רייטי „אכל" אותה אצל לי ג'ונסון, כאשר הפסיד בהתערבות שערכו השניים, לפני המשחק, על 100 דולר. לי „שם" כמובן על מכבי ת"א. בטחונם של השחקנים היה הפעם גדול ולפני המשחק דיברו כולם רק על נצחון.

□ קווין מגי ולי ג'ונסון הם בבחינת פנים מוכרות באיטליה. כמה נציגי קבוצות באו למשחק, כדי לראותם בפעולה ואולי לצרפם לרשימת השחקנים המועמדים לשחק בקבוצותיהם בעונה הבאה. לקווין הם יצטרכו לחכות לפחות עוד שנה, בגלל חוזהו לעונה נוספת עם מכבי ת"א.

□ מי שהחמיץ את „משחק חייו" היה דוד פרמן, המנכ"ל החדש של „עלית". פרמן נוהג לחזות בכל המשחקים של מכבי ת"א, אך נאלץ לוותר על המשחק במילאנו, בגלל ישיבת מועצת המנהלים של מפעלו, שם התקבלו מינויים, אחד מהם שלו עצמו.

□ כאשר מנצחים, הכל טוב. עד לעזיבתם של אנשי מכבי ת"א שלשום בבוקר את מילאנו, התקבלו עשרות טלפונים ומברקי ברכה. ביניהם גם ממלא-מקומו של ראש-הממשלה ושר החוץ, שמעון פרס. ראשון המברכים היה יו"ר איגוד הכדורסל, יורם אוברקוביץ'. „מכבי ראוייה למירב ההערכה", אמר לנו אוברקוביץ'.

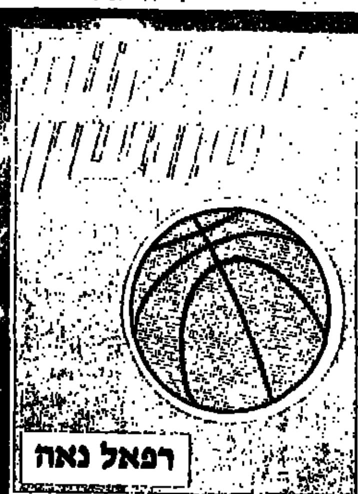
רפאל נאה

פטרסון: חטפנו סטירה

דאן פטרסון, מאמן טרסר, לא יצא גם בסוף-השבוע מההלם שאחז אותו בעקבות ההפסד למכבי ת"א.

עם שריקת הסיום מיהר פטרסון לעזוב את האולם, ולא הגיע לארוחת-הערב הקבוצתית עם הקבוצה, הנערכת בסיומו של כל משחק.

המאמן נטל על עצמו את אשמת ההפסד, שהיה עבורו הפסד הבית הראשון בגביע אירופה מאז הוא מאמן באיטליה. „חטפנו סטירה, ואני מקווה שזו תהיה הראשונה והאחרונה", אמר פטרסון. „איני רוצה לעסוק בחישובים כלשהם, פרט לכך שעלינו לנצח בכל שלושת המשחקים שנותרו לנו. איני רוצה לחשוב אחרת", אמר לי פטרסון.

רפאלו מורבלי, נשיא טרסר, נכנס אף הוא ללחץ. לפני שבועיים כבר היה בלוזאן והזמין 2500 כרטיסים לגמר. „עכשיו אני מתחיל לדאוג. אם נמשיך כך, מה אעשה עם הכרטיסים?" אמר-שאל.

עתוני איטליה עשו גם אתמול „מטעמים" מהמשחק, בכותבם כי „מכבי ת"א דרסה את מילאנו". מכבי ת"א הצטרפה לרשימה המכובדת של שלוש קבוצות, שניצחו ב-25 השנים האחרונות את מילאנו בבית, בגביע האלופות, בחמישים משחקיה.

(יצחק נסים, מילאנו)

שרף מזהיר: „הנצחון על אורטז אינו מונח בכיס"

מכבי ת"א נכנסת במשחקיה האחרונים בבית-הגמר האירופי ל„טראנס". הנצחון הגדול ביום חמישי במילאנו היה הרביעי ברציפות בבית-הגמר. את ה„טראנס" הזה ניתן אולי לייחס ל...ביקורות שהופנו לקבוצה, לאחר המחזורים הראשונים, על צורת משחקה. במועדון האלופה אין אוהבים ביקורת, וזו איחדה את הקבוצה, שחזרה לעצמה.

נצחונה של מכבי ת"א ביום ה' במילאנו (79:94) הפתיע רבים. בעיקר ראויה להערכה הדרך שבה הצליחה מכבי ת"א לחזור לעצמה, אחרי שהיתה כבר על הקרשים. הקבוצה היתה למעשה מחוץ לתמונת הגמר – ולפתע היא חזרה להיות מיועדת למשחק הגמר בלוזאן.

אבל הדרך לשם לא תהיה קלה. היריבה הקרובה, אורטז, היא קבוצה ביותר. והוכיחה את עצמה ברוב המשחקים. זו ניצחה בכל משחקי הבית שלה, ובחוץ נוצחה בדרך-כלל בפערים קטנים. לשיא הגיעה בנצחון החוץ שלה במאדריד, במחזור השני של המשחקים.

אורטז מגיעה כבר היום לארץ במטרה אחת – לנצח. מי שסבור, כי הנצחון על הצרפתים מונח בכיס – אינו יודע מה הוא שח. מכבי ת"א תהיה זקוקה ביום ה' לקהל ביתי שירעיש עולמות בכל 40 הדקות – ולא לקהל של „קונצרטים". אוהדי מילאנו עודדו את קבוצתם גם בפיגור של 16-18 נקודות. רק בסיום נשברו, ורבים מהם נהרו החוצה שתי דקות מהסיום.

אם תעבור את הצרפתים, תהיה המשימה הבאה של מכבי – נצחון במאדריד. על הנייר תיחשב ריאל כיריבה קלה, אבל קבוצה שאינה בתנופה, אין לה מה להפסיד והיא יכולה להציג יכולת טובה. לפני שנתיים היה מקרה דומה עם בולוניה, שהשאיר את מכבי מחוץ למשחק הגמר.

מילאנו, למרות הפסדה, נראית לי כבטוחה בגמר גם אחרי משחקיה הבאים – בקנטו, מאדריד ובבית נגד זאדאר.

מכבי ת"א בוטחת שוב בכוחה. אחד מאלה שהבטחון חזר אליו הוא מוטי ארואסטי, שהוכיח במשחקים האחרונים, כי לא אמר את המלה האחרונה. מוטי נעלב קשות מהביקורת הקטלנית כלפיו, אך לא נשבר וחזר לעצמו.

כדורסלן נוסף שמבלה לעיתים זמן רב על הספסל ולא נשבר מכך הוא הווארד לאסוף. מגיע לו יותר אשראי מהקהל ביד-אליהו, שלועג לו לא פעם.

אחרי משחקי ההפסד של מכבי העונה, טענו המבקרים כי משחקה מבוסס על מיבצעים אישיים. הפעם הציגה האלופה משחק קבוצתי לדוגמה.

המאמן צבי שרף ועוזרו יאיר שרון התלבטו ארוכות בימים שלפני המשחק, האם לפתוח הפעם עם שלושה גבוהים. הרכב של שלושה גבוהים אינו מתאים לכל משחק. מול מילאנו זה היה „צו השעה". שיקולו של המאמן היה, איפוא, נכון ובמקום.

שתי הקבוצות ניהלו ביניהן מאבק תריך על המישחת, אבל הדרך הקלה, בסיכום, בה השיגה מכבי ת"א את נצחונה – מדברת בעד עצמה. היא נבעה מבטחונם העצמי של הכדורסלנים, שלפני המשחק נראה לי אפילו מופרז. רוב השחקנים אמרו אז, כי הם מרגישים שאפשר לנצח והיו אף שאמרו מפורשות: „ננצח".

לשמחתנו, הם צדקו.

מאמן אורטז: „מגי – הזר הטוב ביותר בבית הגמר"

פישר: „אנו באים לתל-אביב כדי לנצח"

מאת אבי זילברמן, כתבנו בצרפת

„בהודאי לפני המשחק הראשון מקווין מגי ואני חושש מפניו גם לקראת המשחק ביום ה' בתל-אביב", אמר לי אתמול ג'ורג' פישר, מאמן הכדורסלנים של אורטז. „מגי הוא הזר הטוב ביותר מבין כל אלה המופיעים בקבוצות המשתתפות בבית הגמר האירופי".

[illegible]

לוד, כמה שבועות אחרי לימוז': איזה הבדל!

ארואסטי: „זה לא היה המשחק הטוב ביותר שלי במכבי"

מאת דן חי

רק לפני כמה שבועות פגשנו אותם כאן, באולם קבלת הנוסעים בלוד. רציניים, עצובים, נבוכים משהו. דיברו אז על עוד עונה שהלכה בבית-הגמר, דיברו על ההחמצה, על נצחון החוץ באורטז שחמק מהידיים.

והנה שלשום, מבט אחר, דיבור אחר, תחושה שונה. אופטימית, ורודה משהו. „עשו לנו הפתעה", אני אומר לד"ר צבי רול, חבר הנהלת מכבי לפני נחיתת הקבוצה, חוזרה ממילאנו. רול מחייך: „הפתעה? לא, לא הפתעה. אותי הם לא הפתיעו".

אחר-כך נכנסים לאולם השחקנים. ראשון האווארד לאסוף. לא ממהר להכתיר את הנצחון הגדול במילאנו בתארים. אומר: „זה לא היה המשחק הכי טוב שלי במכבי", לפני שמסכים: „היה משחק גדול, כולם שיחקו יפה, כל אחד נתן מלחמה. ככה ניצחנו".

נקודות ציון בקריירה האישית לא קיבלנו גם ממוטי ארואסטי. מוטי מאושש, מחייך, סוף-סוף מוטי שאנחנו מכירים. לא מתחשבן, גם לא עם מספידיו הנדירים ביותר. „אין לי עט, אני לא כותב בשביל אף אחד, כולם כותבים מה שהם רואים. מי שכתב, כתב". אבל מסכים: „חזרתי לכושר שלי. אין סיבה שאני לא אמשיך ככה".

בחוץ ממתינים כמה אוהדים נודדים, לא יותר. בפנים מסתובב אחד ומחלק לכולם פרחים. צביקה שרף, מאמן הקבוצה, מנצל את ההזדמנות להרגיע, להחדיר ליום-יום, לשיגרה. „ההגיעות צריכות להיפסק. לא צריכים להתרפק על הזכרונות הנעימים, למרות שהם נעימים. חייבים לחזור לעבודה, ולהתכונן למשחק אנרגטי וקשה ביום חמישי נגד אורטז. ריאלית אולי כל-אחד רואה את המשחק מונח בכיס שלנו, אבל זה רחוק מכך. כל אווירת שאננות לא תהיה לטובתנו".

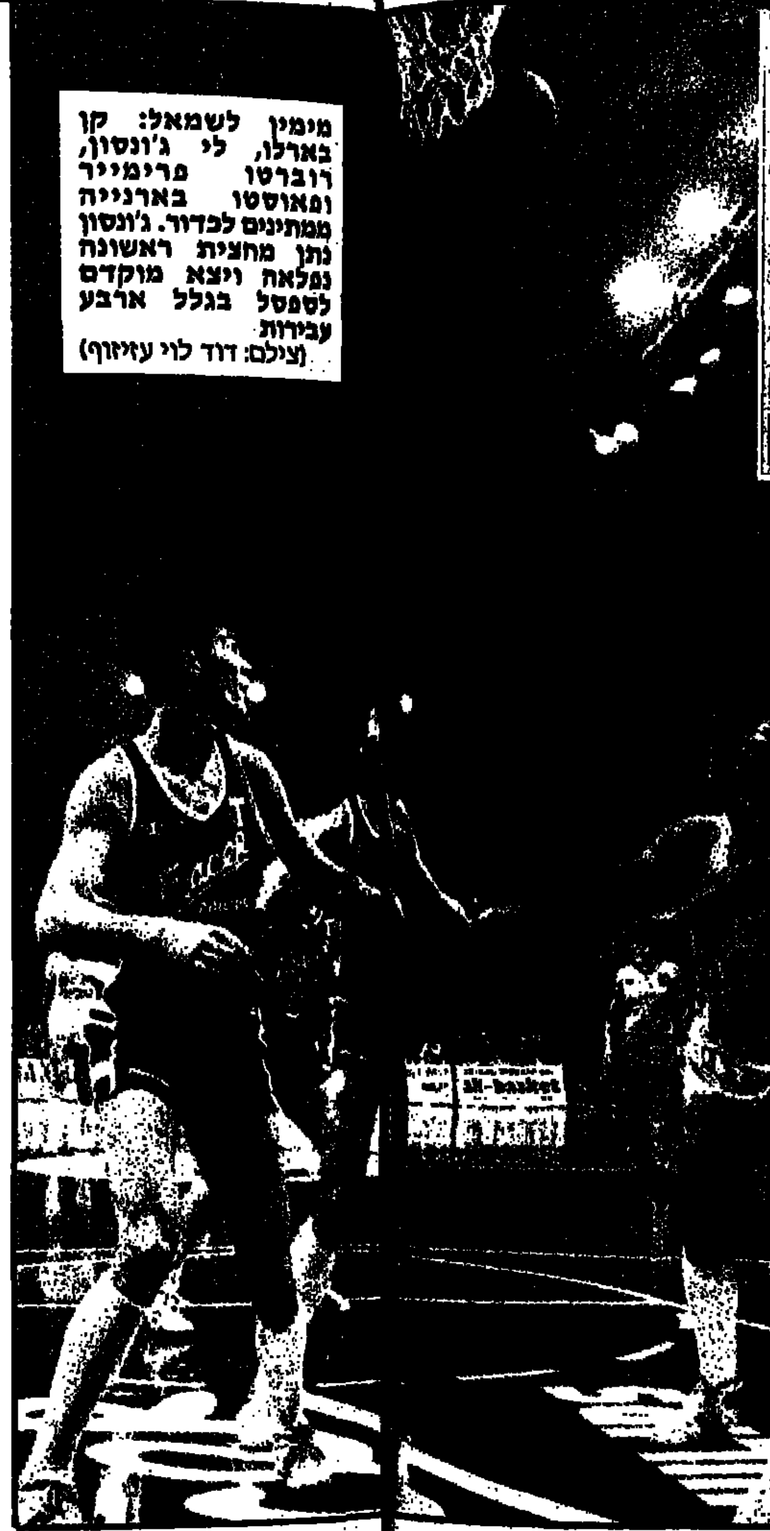
מימין לשמאל: קן בארלו, לי ג'ונסון, רוברטו פרימייר ופאוסטו בארנייה ממתינים לכדור. ג'ונסון נתן מחצית ראשונה נפלאה ויצא מוקדם לספסל בגלל ארבע עבירות (צילם: דוד לוי עזיזוף)

וילי סימס עשוי לחזור להפועל תל-אביב

מאת דן חי

וילי סימס, כוכבה של אליצור נתניה, עשוי לחזור ולשחק בעונה הבאה בהפועל ת"א. סימס כבר נפגש מספר פעמים עם ראשי הקבוצה והביע את רצונו לחזור לשחק בהפועל, אחרי שנתיים באליצור נתניה.

המגעים בין סימס להפועל ת"א החלו כבר לפני מספר שבועות. נראה שהצדדים קרובים מאוד לסיכום חיובי. סימס הסביר, כי כיוון שהוא מתגורר בת"א, יהיה לו נוח יותר לשחק בהפועל ת"א מאשר בנתניה.

לדבריו, גם לעובדה שהנהלת הפועל ת"א התחלפה השפיעה על החלטתו.

הכוונה להחתים את סימס התגבשה בהפועל במסגרת המגמה לגבש לעונה הבאה קבוצה, שתוכל להוות יריב רציני בצמרת. במסגרת המגמה הזאת מתכוונים בהפועל לנצל את ההעברה השניה של שחקן ישראלי, שתעמוד לרשות הקבוצה, כדי להביא לקבוצה שחקן נוסף ברמה גבוהה.

□ מייק לארגי, המחלים מהניתוח שעבר בגבו, לא ישחק, ככל הנראה, מחר בפליי-אוף, מול הפועל גליל-עליון. לארגי לא מתאמן כרגע עם הקבוצה. הוא עורך אימוני שחיה ומשקולות. אלה, אגב, נעשים בחברה „משפחתית" בקאנטרי-קלאב של אזור: לארגי פוגש שם את מנכ"ל הקאנטרי, אבנר מכטינגר, בעבר דובר מחלקת הכדורסל של הפועל ת"א, ועורך אימוני קליעה לסל עם ג'ק צימרמן, חברו לקבוצה בעונה שעברה.

קווין מגי קולע לסל האיטלקי כאשר לידו בוב מקאדו ומאחור רוברטו פרימייר. מגי גילה יכולת נפלאה קלע 36 נקודות ונטל 20 ריבאונדים (צילם: דוד-לוי עזיזוף)

ההפתעה של מיקי

מיקי ברקוביץ הופתע אתמול ע"י אשתו עלי ושותפו שלו במועדון הבריאות בכפר-שמריהו, לולי לייבוביץ. כוכב הכדורסל יצא למועדון לפגישה כביכול, ומצא שם את ידידיו, חבריו לקבוצה ורבים מאנשי הכדורסל, שבאו לחגוג עימו בצוותא את יום-הולדתו ה-33, שחל ביום ג', עת יצא עם הקבוצה לאיטליה.

פליי-אוף: הפועל חיפה תנסה הערב להפתיע שוב את חולון

הפועל חיפה, מהפתעות העונה, במיוחד מנצחונה בשבוע שעבר בחולון, תנסה להפתיע הערב (ב-8 ברוממה), כשם שהפתיעה את הפועל חולון – ולהבטיח לעצמה את העליה לחצי-הגמר.

ההפסד הביתי הותיר את [illegible] וחבריו החולונים בהלם. בחולון דיברו כבר על גמר הפליי-אוף נגד מכבי ת"א והנה אירע להם תקר בלתי צפוי. האימונים אחרי המשחק היו צולעים מאוד. בכל זאת יעשו הערב השחקנים הכל כדי לגמול לידידיהם ולהעביר את ההכרעה לאולמם, למשחק שלישי ומכריע.

□ משחק נוסף בפליי-אוף יתקיים הערב, ב-8 בערב, בין מכבי ת"א לבית"ר ת"א. לאחרונה אין אשליות, אחרי שהובסה במשחק הקודם, והיא כבר חושבת על משחקי הדירוג 8-5.

□ שני משחקים נוספים יתקיימו מחר בערב: הפועל ת"א – הפועל גליל-עליון; מכבי חיפה – אליצור נתניה.

□ כדורסלני הפועל חיפה קיבלו בשבוע שעבר את משכורות ינואר, [illegible] קלות בלבד.

□ הדירוג בליגת המשנה:

צפון: מכבי נתניה – [illegible]

[illegible]

□ אליצור [illegible] 10 ש"ח.

סאבוניס לא שותף בהפסד לזאדאר; קובנה: „הוא פצוע"

מאת נתן [illegible], מיוחד לידיעות אחרונות

[illegible]

חדר ההלבשה של מכבי ת"א מיד עם סיום המשחק: המאמן צבי שרף והמנהל שמואל [illegible] בשמחה. [illegible] המאמן [illegible] אותו בראשו בתנועה [illegible] משמאל – יו"ר [illegible] אמנון אבידן (צילום: [illegible])

סודות מחדר ההלבשה

משה שיינמן ואבינעם פורת

נסיון לפגוע בוייצנר ושרף בסיום המשחק

תקרית אלימה היתה אתמול ביציאה מחדר־ההלבשה של מכבי חיפה, כשאוהד חיפאי ניסה לתקוף את יו"ר מכבי חיפה צבי וייצנר והמאמן שלמה שרף.

הסיפור החל בסיום המשחק. השחקנים ירדו לחדר־ההלבשה והתעכבו שם לאסיפה, בה נודע להם שבשבוע הבא יצאו לחמי־טבריה, לסידרה של אימונים וטיפולים, שתימשך יומיים. „הייתם אמורים לצאת מחר (היום)", הסביר המנהל יעקב מעין לשחקנים, „אבל בגלל מיגבלות אישיות שלי ויום מילואים של שלמה שרף נדחתה היציאה בשבוע".

אחרי האסיפה יצא וייצנר מחדר־ההלבשה. מחוץ לחדר־ההלבשה התאסף קהל של כמה עשרות אוהדים, שהאשימו את ההנהלה והמאמן באחריות לכשלונות הקבוצה. כמה מהם דרשו מה„אחראים" הנ"ל להתפטר. כשיצא וייצנר מחדר־ההלבשה התנפלו לעברו כעשרה אוהדים, בראשם של דוד אבוטבול, שעמד בראש מלי־גת הסדרנים עד לפני כחצי שנה. „תלך הביתה, הרסתם לנו את הקבוצה", הם זעקו. הצעקות הובלו בקללות עסיסיות, שהעייר אינו סובלן.

וייצנר חזר לחדר־ההלבשה, אבל הקהל שהיה בחוץ לא התפזר גם אחרי המתנה נוספת ש„נכפתה" עליו. למקום הוזעקו סדרנים של הקבוצה. אחרי מספר דקות יצאו השחקנים ואחריהם שוב וייצנר. הפעם ניסה אבוטבול לתקוף אותו תוך שהוא מקלל ומגדף יחד עם אוהדים נוספים. אחריו יצא שלמה שרף. „יא־מאנייאק, תלך כבר מחיפה, לא רוצים אותך פה. אני אראה לך", צעק עליו אבוטבול וניסה לתקוף גם אותו. שרף החזיר לו „אני שם עליך *** תלך מפה".

באבוטבול החזיקו חמישה אנשים, חלקם שחקני הקבוצה, שהצליחו להרחיק אותו מהמקום, אבל לא להרגיע אותו. לפני כן הוא הספיק לקרוא לעבר עו"ד דני שירן, היועץ המשפטי של הקבוצה: „אל תדאג, גם תורך יגיע. גם אתה צריך ללכת". „אל תאיים עלי" הגיב שירן.

העימות נמשך גם בחוץ, כשכולם עשו את הדרך למכוניות, אחרי שהסדרנים של חיפה, בראשם עומד חבר ההנהלה ציון ביטון, הדפו את הקהל שנאסף. מספר אוהדים המשיכו לקרוא להנהלה להתפטר. חברי הנהלת חיפה ושלמה שרף אמרו, כי ישקלו להגיש תלונה נגד אבוטבול במשטרה. היו"ר צבי וייצנר הודיע, כי אין בכוונתו לעשות זאת. „הוא הרי לא פגע באף־אחד", אמר וייצנר, „הכל היה יתום. עוד לפני המשחק הודיע אבוטבול לאוהדים, שהוא הולך לארגן משהו נגד שרף. ידעתי שזה מה שהולך לקרות. אני לא מתרגש מהעניין. אבל ידעתי מראש מה המטרה שלו לכן נשארנו עוד קצת בחדר־ההלבשה".

שרף עצמו נסער מעט מהצורה שהתנהלו הדברים. „אינני מבין מה הוא בכלל עשה בתחומי המגרש", אמר כשהוא מתכוון לאבוטבול, „ברור שזה לא נעים, אבל לא צריך לתת ביטוי לכמה פירחחים שעושים רעש. אלה לא אוהדים של מכבי חיפה. אלה חוליגנים. הייתי שם אותם מאחורי סורג ובריח, בכלוב."

זה לא עשה לך משהו?

„ברור שזה משאיר טעם מריר בפה, אבל אין מה לעשות נגד דברים כאלה. אני רוצה לעשות את העבודה שלי ולחזור הביתה בשלום. להתפטר? בטוח שלא אקום ואלך בגלל אוהד אחד, שלא קובע כלום במכבי חיפה".

שאלנו את שרף איך הוא מסביר את התוצאה של קבוצתו. „בכל קבוצה יש תקופות לא טובות. נעבור גם את זה. אני לא רואה שום אסון בזה שלא ניצחנו את שמשון. זו קבוצה לא פחות טובה ממכבי חיפה. בסך־הכל אינני יכול לבוא ולטעון ששחקנים לא התאמצו בכוונה. פשוט לא הולך לנו, זה קורה. המרחק מהחלק העליון של הטבלה איננו גדול ואפשר להגיע לשם בהמשך העונה", השיב שרף. (גולן חזני)

בעט, ללא כדור, ביריב – והורחק

„אם היה מדובר בשחקן של מכבי נתניה, השופט היה מסתפק בקושי בכרטיס צהוב", זעם שלשום משה אונגה, עוזר־מאמן מכבי יפו, על החלטת השופט ראובן סוהיל להרחיק מן המשחק את שחקנו דוד מאיר. 7 דקות לאחר ההרחקה כבר הובילה נתניה 0:2 מול יפו, שנשברה.

בסוף המשחק סיפר השופט סוהיל לקווניו: „אני לא אוהב להרחיק שחקנים ומאוד הצטערתי שנאלצתי להשתמש בכרטיס־האדום. אפילו שאלתי כמה אנחנו את השחקן מדוע עשית את זה, מדוע היית צריך את זה? שרקתי עבירה לזכותו ואז הוא בעט בלי כדור בשמעון מנחם. לא היתה לי ברירה".

הירושלמים תורמים כסף למימון ניתוח לב לאבי המנהל לשעבר

שחקני בית"ר ירושלים, מנהליה ואוהדיה ואנשי קבוצת הפועל ירושלים, משתתפים בימים אלה במיבצע התרמות נרחב למימון ניתוח השתלת לב, שעומד לעבור אביו של מנהל קבוצת בית"ר בעונת 1982/83, משה אריאלי. סכום של 70 אלף דולר נדרש לביצוע הניתוח.

אבי כהן ומשה בן־דרוש, שחקני בית"ר ירושלים, לקחו על עצמם את מלאכת גיוס הכספים. שחקני בית"ר כבר הבטיחו תרומה של כ־2,000 דולר. האגודה הוסיפה משלה, והיו"ר רוני בר־און תרם גם באופן פרטי. גם יו"ר הפועל ירושלים יואב רוגה תרם מכיסו.

עד כה נאספו 15 אלף דולר. תרומות נוספות אפשר להעביר לבנק הבינלאומי הראשון, סניף מחנה־יהודה ירושלים, חשבון מספר 105-228877. (שמואל זיוות)

• מדור לדור: אהוד בן־טובים ודוד נוהדנה, שגברו אתמול בשעריהם על בית"ר ת"א – 1:2 (צילום: שאול גולן)

• טוטו־שרף: שלמה שרף, עשית טוטו? שמת איקס למכבי חיפה! (צילום: רון סולומון)

אורי בנודיס לשופט: „ניר לוין מקלל אותי כמו אינדיאני"

אלימות ליוותה אתמול את המשחק בין הפועל פ"ת להפועל לוד. בדקות רבות דמה המגרש לשדה־קרב: סטירות־לחי, דחיפות, מרפקים, בעיטות בלי כדור.

כתבנו משה רדון מוסר, כי במוקד הקרבות עמדו חלוץ פ"ת ניר לוין ומגן לוד אורי בנודיס. לאחר אחד העימותים ביניהם, כשבנודיס התפתל על הדשא מכאבים אחרי „מיפגש" עם לוין, נראה אחיו, יעקב, עוזב את שערו ורץ לפגוע בלוין, ללא תגובת השופט.

בהפסקת המשחק הזהיר השופט חיים ליפקוביץ את אורי בנודיס: „אל תיתן לי להוציא אותך, שתוק רגוע". בנודיס השיב: „ניר לוין מקלל אותי חופשי כמו אינדיאני. הוא מכביס לי קטנות".

בסיום ניסו אוהדי פ"ת לפגוע בשחקני לוד, אולם המשטרה בלמה אותם ועצרה שניים מהאוהדים.

רונן הלל חלוץ לוד, ששיחק בהפועל פ"ת במשך 8 עונות, ביקש אתמול ממאמנו צבי רונן לא להרכיבו במשחק מול קבוצת נעוריו. רונן נענה רק חלקית ושיתף את הלל במחצית השניה בלבד. „בחמש הדקות הראשונות הרגליים לא זזו לי", שיחזר הלל בסיום.

יו"ר הפועל ת"א: „גם אם נשאיר את פיזנטי – הוא לא ישחק"

„גם אם נחליט להשאיר אצלנו את דוד פיזנטי, הוא לא ישחק. אנחנו מעדיפים לשלב שחקנים צעירים כהכנה לעונה הבאה", אמר אתמול יו"ר הפועל ת"א, חיים צימר.

צימר הוסיף: „הפועל ת"א לא הולכת העונה לאליפות, לכן פיזנטי לא שחקן חשוב בכלל. ממילא הוא גם לא ישאר אצלנו בעונה הבאה, כך שהוא לא מעסיק אותנו במיוחד".

הנהלת הפועל ת"א תגבש את עמדתה הסופית לגבי פיזנטי רק אחרי שתקבל בתחילת השבוע את חוות־דעתו של פרקליטה, עו"ד חנוך קינן. על הפרק עומד הנושא, כיצד למנוע מ„מיוחד" לקבל את הכספים שעדיין מגיעים לו. מתברר, כי פיזנטי קיבל מראש חלק משכרו בהפועל ת"א.

מאמן הפועל ת"א, דוד שוייצר, נמנע מלהביע את דעתו בנושא החזרתו של פיזנטי להפועל ת"א, לפני שההנהלה תפרסם את החלטתה. עם זאת, דוביד אמר: „פיזנטי קיבל קנס 5000 דולר על ההתבטאויות המגוחכות ושיקריות כנגד האגודה. אני לא חושב שצריך להעניש אותו פעמיים".

הנהלת הפועל ת"א גם ביקשה מהשחקנים, שלא להתערב. זאת, אחרי שביום חמישי הצביעו השחקנים בצורה חשאית בשאלה אם לדעתם יש להחזיר את פיזנטי לקבוצה. אחרי שהתייעץ עם ההנהלה, החליט הקפטן משה סיני להשמיד את הפתקים בלי שפתח אותם בכלל.

בינתיים, בלי פיזנטי, מתקשה הפועל ת"א להעלות הרכב חזק, בגלל פציעות ומחלות של חלק גדול מהשחקנים. יהודה זגורי עבר ביום שישי ניתוח בגרמניה. הפועל ת"א שלחה לו לשם זר פרחים.

בעקבות ניצחונה של בית"ר ירושלים, אתמול ביבנה, והתיקו של הפועל ת"א עם כפר־סבא, התרחקה הפועל ת"א עוד יותר מבית"ר ירושלים. שוייצר אמר אתמול: „ננסה ללכת על הגביע. זה כל מה שנשאר לנו. בליגה, ננסה להתקרב לכיוון הצמרת. בשום מקום לא כתוב שהפועל ת"א חייבת לקחת כל שנה אליפות.

את מיקי בר־שטרית, החלוץ שחזר לקבוצה בתחילת הסיבוב השני, לאחר „המשה מאונס", שוב פקד מול כביש. אתמול שולב בהרכב הפותח במקומו של שמואלי שחש ברע, אך כבר בדקות הפתיחה תוקל ע"י מגן הפועל כפר־סבא רפי אידינגר, ונפגע ברגלו. בר־שטרית יצא לטיפול, אך זה לא סייע לו והוא הוחלף בהמשך. (זאב גולדשטיין)

רגע של מחלוקת עלה למיימוני בכרטיס־צהוב

אירוע שיפוט חריג אירע השבת בבלומפילד, כשמ־חזק בר ארזות האלופות, קבוצת הפועל ת"א, את ירחמיה הפועל כפר־סבא. בדקה ה־69 נבעט הכדור אל מחוץ לקווי המגרש.

יצחק מימוני, קשר כפר־סבא, התכוון להכניס את כדור־החוץ למגרש, לאחר שהקוון יוסי גרוסמן הצביע שהקבוצה התל־אביבית בעטה אחרונה בכדור. אלא שלא כך סבר השופט אריה פרוסט, שטען כפני מימוני, שהועקא הפועל ת"א, היא הזוכה בכדור־החוץ. אבל מימוני לא אבה לשמוע לפרוסט, ולא איפשר לתל־אביבים להוציא את הכדור, ועל כך נשלף לעברו הכרטיס־הצהוב.

„הקוון גרוסמן טען כך, והשופט פרוסט אחרת, ולי מה אני צריך לסבול בגלל מחלוקת זו", הצטער מימוני בסיום המשחק... (יאיר גוטר)

הסיכסוך הכספי בין ארמלי לחיפה עומד להסתיים השבוע

הסיכסוך בין מכבי חיפה לזאהי ארמלי בעניין תשלום החוב של חיפה לשחקן, עומד להיפתר השבוע. לפי [illegible] שגילו זאהי וראשי חיפה, עו"ד סלמן מרג, באיבתו של ארמלי, טען כי מאוחר [illegible] כל חודש במרים.

בסוף השבוע נפגש יו"ר אגודת מכבי חיפה דני אסנין עם זאהי. שני הצדדים הביעו בפגישה את רצונם להגיע לסיום הפרשה, שלא הועילה לשני הצדדים. השניים סירבו לספר על מהלך הפגישה, אך נודע כי ישנה הסכמה עקרונית על הסדר תשלומים של החוב.

יו"ר מכבי חיפה צבי וייצנר מסר, כי עורכי־הדין של שני הצדדים אמורים להיפגש בימים הקרובים לסיכום הפשרה. נודע, כי במקום זכרון־הדברים שהיה קיים עד היום, ייחתם חוזה קבע.

שמועות שהופיעו בקרית־אליעזר סיפרו, כי ארמלי שיחק בהרכב הפותח בשל ההתקרבות שחלה בסוף השבוע בינו לבין עמדת ההנהלה. החיפנים הכחישו זאת בתוקף. המאמן שלמה שרף אמר, כי ארמלי שיחק בשל יכולת טובה שגילה באימון יום חמישי.

בינתיים קיבל אתמול ארמלי את הכנסות המשחק מול שמשון (הסכום נאמד ב־30 אלף שקל), בשל חובות שהוטלו על חשבונות חיפה. „לא שילמנו עדיין ההנהלה לשחקנים את משכורות חודש ינואר. ביום שני ישולמו המשכורות", אמר וייצנר.

להנהלה החיפנית יצורף בימים הקרובים חבר חדש. יהיה זה אחד משחקני העבר של הקבוצה. „יש מקום לחבר הנהלה נוסף, אחד שחי ומבין את הכדורגל", אמר יו"ר האגודה דני אסנין. (גולן חזני)

סודות מחדר ההלבשה

אטקינסון ודון האו על הכוונת של היו"ר בר־און

בית"ר ירושלים הולכת וקרבה למועד ניהול המו"מ המעשי למציאת מאמנה לעונה הבאה. בינתיים מנהל יו"ר הקבוצה רוני בר־און מגעים שקטים לקראת התקשרות מאמן זר!

לא ברור מה הסיכוי לצעד כזה והאם הוא ניתן לביצוע בפועל, אבל בר־און חושב ברצינות בכיוון זה. יו"ר בית"ר סבור, שלקבוצה כמו בית"ר מגיע המאמן הטוב ביותר, והמיבחר שעומד לרשותו מקרב המאמנים בארץ אינו משכנע אותו לוותר על הרעיון. בר־און מגשש איפוא, ועד כה העלו הגישושים שני שמות: מנג'ר מנצ'סטר־יונייטד לשעבר רון אטקינסון ומנג'ר ארסנל לשעבר דון האו.

כל המגעים נעשו באמצעות מתווכים ישראלים. אחד מהם גם עוסק בזמנו הפנוי בעיתונות. בר־און התעניין. רק התעניין ובשיחה עם אחד מהם דיבר על סכום של 80 אלף ברוטו, שניתן לגייס לפרויקט הבאת מאמן בכיר. אטקינסון ירד, כמובן, מן הפרק לאחר שהתברר שעבורו זהו סכום מצחיק.

אנחנו מעריכים, שבסופו של דבר לא יסתיימו המגעים הללו בהחתמה של מאמן זר ובר־און יעבור ברצינות לרשימת המאמנים המקומיים. כרגע, עדיין לא הוחלט רשמית שקשטן לא ימשיך, אבל זה הכיוון, בעיקר מצדו של קשטן, שמסתייג בשלב זה מהרעיון שימשיך עוד שנה. אם, כצפוי, קשטן לא יישאר, והמאמנים האנגלים ישארו באנגליה, תבחר בית"ר את מאמנה מרשימה מצומצמת, שבראשה שני מאמנים: שמעון שנהר ושלמה שרף. השאר – דני נוימן, מוטל'ה שפיגלר ואולי גיורא שפיגל – הם בעלי סיכויים נמוכים יותר. (צדוק יחזקאלי)

שום אחרי ההפסד לירושלים: למרות זאת חיפה תהיה אלופה

קרב שוין בשוין: שייע פייגנבוים, מאמן הפועל ירושלים, אחרי הנצחון על הפועל חיפה, במשחק הצמרת של הליגה הארצית: „אמרתי לשחקני במוצאית, שהמשחק הזה לא יגמר בשער אחד בלבד לטובתנו". יצחק שום, מאמן הפועל חיפה: „שגיאת שיפוט קשה של יצחק בן־יצחק, בשער הראשון, שינתה את כל התמונה".

שום, נסער, המשיך: „יש ימים שהשופט איתך ויש גם ימים כאלו, כמו היום. בכל מקרה, הפועל חיפה תיקח את האליפות. כל עוד אנחנו במקום הראשון, איננו תלויים באחרים".

חזרנו לשייע, נרגש בחדר־ההלבשה לאחר הנצחון. לפתע הוא שולף ספר תהילים דק וקטן מכיס מכנסיו, מלטפו, מנשקו – ונרגע. „עוד הדרך ארוכה", הוא מפטיר לעברנו. לידו, מקונן אחיו שמעון: „רק 13 בטור"...

משה מרכוס, הרכש התל־אביבי שהשתלב היטב בירושלים, ממצטייני המשחק אתמול: „הקירבה לצמרת לא משכיחה מאיתנו את התחתית", הוא מנסה להחזיר אותנו למציאות. חברו מאיר גחמיאסו: „היינו עם דם בעיניים. הכינו אותנו טוב למשחק. באתי בשגעון למשחק, אחרי שנעדרתי משני משחקים („צהובים")".

אגב, המאבק בין הקבוצות החל, למעשה, כבר אתמול ב־12 בצהרים, במלון „רמדה שלום" הירושלמי. בעוד החיפאים שהו במקום כבר מיום שישי, הרי הירושלמים הגיעו אליו לאסיפת קבוצה אתמול בצהרים. הנהלת הקבוצה הצליחה לבסוף למצוא פתרון שימנע חיכוך בין שתי הקבוצות.

לסיום, תזכורת פיקנטית: לאחר המחזור השישי העונה היה מאזנה של הקבוצה הירושלמית תיקו בודד, 5 הפסדים ואף לא נצחון. אתמול, מקץ 12 מחזורים נוספים, רשום במאזן הירושלמי מספר הנצחונות הגבוה ביותר עד כה בליגה הארצית: 9. לשחקנים הובטחה פרמיה מיוחדת על כך, אולי בגובה פרמיה לנקודת ליגה (100 דולר). (שמואל זיוות)

מאמן בית"ר חיפה למיבחנים לאימון המילואים של נירנברג

אלי גוטמן, מאמן בית"ר חיפה מצמרת ליגה א' צפון, ייצא ביולי למיבחנים בקבוצת פ. צ. נירנברג ממערב־גרמניה. אם יצליח, יתמנה למאמן קבוצת המילואים של הבוגרים, המשחקים בליגה הראשונה בבונדסליגה.

כתבנו יצחק גולדשטיין מציין, כי הקשר בין גוטמן למועדון הגרמני החל לפני כשנה, כשהמאמן הישראלי שהה בנירנברג לצורך השתלמות ובמסגרת זו העביר מספר אימונים בקבוצה. גוטמן נפגש לפני ימים אחדים עם נשיא המועדון הגרמני הי באק, כדי לדון בהצעה מגרמניה.

• הבעת תודה: לפני שריקת הפתיחה למשחק בין בני־יהודה לבית"ר ת"א, העניק כדורגלן בני־יהודה רוני („במבי") מאיר, שהחלים מפציעה קשה ברגלו, מגן־הוקרה לד"ר אהרון פרנק (באמצע) שטיפל בו בעת שניתח בגרמניה; שם נותח. גם האגודה כיבדה את הרופא, והעסקן אוריאל נאמן (מימין) העניק לו מגן נוסף. (צילום: שאול גולן)

• יש גבול: לאחר האירועים ביבנה לפני שבועיים, הופקדו השבת שוטרי משמר־הגבול על המגרש הפרובלמטי (צילום: יוסי רוט)

מי מחזיק בגריאני? מרכז מכבי אמור להתיר את הסבך

רק נרגעו הרוחות בפרשת משה גריאני, שביקש לעזוב את מכבי ת"א וחזר אליה – והנה נודע, כי מכבי נתניה תפנה בסוף העונה בעניינו למרכז מכבי. הנתנייתים יורשו את הזכות עליו, בעוד שמכבי ת"א טוענת: הוא שלנו. אם תרצה בו נתניה, או כל קבוצה אחרת, היא תאלץ לזכות בהסכמתנו ועוד לשלם 50 אלף דולר.

לסיפור של גריאני יש גם קשר עם שחקן אחר – נסים ברדה, בלמה המצטיין של שמשון ת"א. נתניה טוענת, כי שיחררה את גריאני למכבי ת"א בעיסקה משולשת, שנרקמה במרכז מכבי ושלפיה היא קיבלה את נסים ברדה ממכבי פ"ת, שצירפה אליה בתמורה את מיקי בר־שטרית.

„בתום שנתיים, כלומר בסוף עונה זו, אנו מצפים שיחזירו אלינו את גריאני, בעוד שאנו אמורים להחזיר את נסים ברדה, שאמור לשוב ל...מכבי רמת־עמידר (אשר השאילה אותו בשעתה למכבי פ"ת). ברדה ישוב ואו נשחרר אותו לעמידר", אמר מקור נתנייתי.

נראה מסובך? נכון. מה עוד ששמשון ת"א תסרב להחזיר את ברדה. השמשון טוענים: ברדה הצטרף לשורותינו בטופס־העברה. מכבי נתניה: נכון, אבל קיבלנו התחייבות בכתב משמשון להחזיר אותו אלינו בסוף העונה.

ברדה, אגב, אינו רוצה לשמוע על כל אפשרות, שתמנע את המשך הופעתו בשמשון ת"א. כמעט ברור, שההכרעה בפרשה המורכבת הזו תועבר למרכז מכבי.

השוער הרמלאי שיחק כשידו שבורה – והצליח לשמור על שער נקי

ביש־מזל פקד את שוערי הפועל רמלה מליגה א' דרום. לפני שבועיים שבר פרוספר אלימלך, השוער הראשון של הקבוצה, את ידו ורמלה נותרה עם שוער אחד, יוסי ברוך. ביום חמישי האחרון, מעשה שטן, שבר גם ברוך את ידו באימון הקבוצה, וזו נותרה ללא שוער למשחק התחתית והחשוב מול לורדס חולון.

בליל שבת הגיעו יו"ר רמלה כרמל שכו והשוער ברוך לביתו של רופא הנבחרת, ד"ר רוסטובסקי. זה נתן לברוך טיפול, שכלל זריקה והתחבשות. עסקן הקבוצה ז'ק ערביד תרם גם הוא משהו, ויוסי ברוך עלה לשחק עם יד שבורה.

הסוף המפתיע: ברוך היה המצטיין במשחק, שהסתיים ב־0:0, למרות שהפעיל רק את ידו הימנית הבריאה. בסיום מיהרו ראשי רמלה לטלפן לד"ר רוסטובסקי ולהודות לו. „בזכותך זכינו בנקודה", הם אמרו. (גולן חזני)

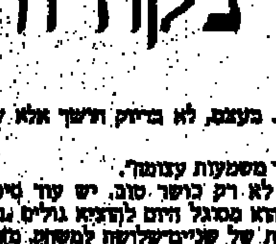

כוכב המחזור

יוסי מזרחי, שוער בית"ר ירושלים:

„ההצלה בסיום היתה שווה לנו שתי נקודות"

– מאת צדוק יחזקאלי –

דקה לסיום המשחק ביבנה ראה יוסי מזרחי חושך בעיניים. בעצם, לא בדיוק חושך אלא שחקן העונה לשם יהודה אלקבץ, שדהר מולו עם כדור, לבד לבד.

מזרחי: „נזכרתי באותה שניה במשחק שלנו ביבנה לפני שלוש עונות, כאשר הפסדנו גול מיבנה בדקה האחרונה. אחר־כך התברר ששתי הנקודות שהפסדנו שם היו בעצם הפסד האליפות".

הפעם מזרחי לא נתן לאלקבץ לשלול לו זאת. „תמיד אמרתי שאני טוב כ'אחד על אחד' וכנראה לא סתם אמרתי! זינקתי והיטתי ואחר־כך השתלטתי על הכדור בזינוק נוסף. ההצלה הזאת היתה שווה לנו שתי נקודות".

רק ההצלה הזאת? ומה עם ההצלה של שער הבטוח במחצית הראשונה ומה עם שלוש ההצלות הנפלאות שלו במשחק מול מכבי חיפה, בשבוע שעבר? במלים אחרות: השוער הוותיק וזקן שוערי הליגה (בדרך ל־34) נמצא בכושר מעולה. מזרחי אינו סבור שזה מפתיע: „זו תופעה ידועה בעולם, ששוערים מגיעים לשיאם בגילאים הללו". והאם „אני יכול לומר בספק שאני היום בכושר הטוב ביותר שאני זוכר בשנים האחרונות וההסבר לזה פשוט: אני לא פצוע, בשביל מי שעבר פציעות, שהיו משאירות כל אדם לשארית חייו בבית־הכב' [illegible] אז – יש לכך משמעות עצומה".

אבל זה לא רק כושר טוב. יש עוד סיפור, שבעקבותיו הוא מסוגל היום להוציא גולים „בטוחים" בתדירות של שלוש־שלושה למשחק. מזרחי: „בפגרה החלטתי עם עצמי, שאני חייב לעבוד עוד יותר קשה. הערכתי שאנחנו צפויים למשחקים קשים נגד קבוצות והתקפות, שיעשו הכל כדי לנצח אותנו ולסגור את הפער. לכן עבדתי בפגרה כמו מטורף וזה הוכיח את עצמו".

ועוד איך הוכיח. עכשיו, לא מעט בזכותו, בית"ר שומרת על 11 נקודות הפרש עם סיכויים טובים להגדלתו. מזרחי מוכן להישבע, שהוא אינו חושב עדיין שבית"ר לקחה אליפות. „זה הדבר הנורא ביותר, שהתקשורת תספק לנו לפני שאנחנו אלופים. השאננות עלולה להרוס לנו את כל מה שהשגנו. עכשיו אתה מבין למה אני חושש רק על שמשון ת"א, שתשחק נגדנו בשבת הבאה".

מבינים. עכשיו לשאלה שאי אפשר בלעדיה: תחזור כך [illegible]?

מזרחי: „טוב. אין תגובה".

חמש בעקבות אחד – הכרטיס

מאת **משה לוי**

שלושה משחקים רצופים ללא נצחון עשו את שלהם. לאחר משחקי המחזור ה־18 מובילים החיפנים בזכות הפרש שערים בלבד. הפער בין המובילה לבין הפועל יהוד שבמקום החמישי עומד עתה על שתי נקודות בלבד. הליגה נכנסת לטראנס.

מי שראגה לצימצום הפער בצמרת היא הפועל ירושלים. ניצחון שלה בימק"א (0:2), על ה"אדומים" מעיר הכרמל, לעיני 3000 צופים (!), העלה את הירושלמים למקום השלישי, לאחר חמישה משחקים ללא הפסד. מאיר נחמיאס ואשר ששון הבקיעו את הצמד.

הפועל חדרה. ביום חמישי, ערב המשחק בדימונה, עם הפועל המקומית, התפטר מאמנה, יצחק אנגלנדר. עם מאמן חדש, אריה רדלר, חזרו החדרתים עם נצחון יקר (0:1), שקידם אותם שלב נוסף, למקום השני, על חשבון "צפרירים" חולון.

כמה שניות לאחר שנכנס למשחק כמחליף (בדקה ה־32), הבקיע שלומי גולן את שער הנצחון לחדרה.

את ההפתעה של המחזור סיפקה לנו הפועל מרמורק. לאחר ארבעה משחקים ללא נצחון, עצרו הרחובותים את "צפרירים" (0:1). שער של זרח שעובי, שש דקות מהסיום, קטע לחולונים סידרה של שישה משחקים ללא הפסד, והורידם למקום השלישי.

מכבי רמת־עמידר מתקרבת לצמרת. לאחר ארבעה משחקים ללא נצחון גברו אתמול הרמת־גנים בביתם על הפועל עכו 1:2 משעריהם של עופר ערוסי ומאיר שלום. דוד חלפון, כבש את שער המשווה הזמני, לזכות עכו, שנוצחה לאחר חמישה משחקים ללא הפסד.

הפועל יהוד לא יכלה בביתה להפועל ר"ג (0:0), שסיימה בפעם החמישית ברציפות ללא הפסד. הרמת־גנית השלישית, הכח, סיימה גם היא בתוצאה מאופסת, את משחקה הביתי עם הפועל טבריה.

מכבי שעריים ממשיכה לאכזב. שלשום סיימה הקבוצה בתיקו אפס את משחק החוץ עם בית"ר רמלה. היה זה המשחק השביעי ברציפות ללא נצחון של הרחובותים (מהם שישה תוצאות תיקו). גם המשחק השמיני, בין העולות, בית"ר נהריה והפועל בית־שאן, הסתיים ללא שערים.

רק שבעה שערים הובקעו בשמונת המשחקים שארבעה מהם הסתיימו בתיקו 0:0. 6400 צופים נכחו בשמונת המגרשים. 3000 מהם בימק"א.

זה שעולה, וזה שיורד

מאת **שמואל חיות**

ימק"א שוב מחייך. 3,000 צופים – קהל־שיא העונה, ראה את הנצחון היקר על הפועל חיפה, 0:2. גם רימון־עשן אדום היה שם, כמו בימים היפים של העבר. הוא נזרק בפרץ של שמחה. שחקני הפועל ירושלים נותרו בסיום על כר־הדשא, מודים לאלפים המריעים להם.

קרב גדול לא היה שם, למען האמת. המאבק על 6 הנקודות בצמרת הארצית היה בינוני ברמתו. אפילו מתח לא היה עד הדקה ה־55, הדקה שהכניסה רוח־חיים במשחק. מורדי ועקנין, הקשר הירושלמי הצעיר, ירה כדור לשער חיפה, 30 מטר אלכסונית מן השער. שוער חיפה, עופר נוסובסקי, הדף את הכדור השמימה לאחר ערבוביה ברחבת ה־5. הבלם הירושלמי מאיר נחמיאס, התרומם ונגח מקרוב פנימה, 0:1 לירושלמים.

נוסובסקי נזעק אל השופט בטענה שנרחף ברחבה. יצחק בן־יצחק הראה לו בתגובה את הכרטיס הצהוב. השער היה כדור־מרץ למשחקם של הירושלמים. הם הבינו שאפשר לשחק גם כדורגל. ואכן, לא חלפו אלא שבע דקות ונוסובסקי התעופף אל הרשת, כדי להוציא ממנה כדור נוסף. נחמיאס היה שוב מעורב. הוא הרחיק כדור מקו ה־16 של שער קבוצתו הישר לעברו של החלוץ אשר ששון, שהיה כ־40 מטרים משער חיפה.

ששון ראה מולו את דור לוי בלם חיפה, השוער נוסובסקי ואת הרשת. הטעיה קלה ולוי ראה את הגב המתרחק של ששון. עוד כמה צעדים וכל שנותר לששון הוא לגלגל את הכדור לרשת. ידיו של נוסובסקי קצרו מלהושיע, 0:2.

למרות הנצחון, היפה כשלעצמו, המציאות במגרש היתה אפורה למדי. לא לרמה כזו אנחנו מצפים משתי־הטוענות לכרטיס ללאומית. זו אולי טובה מעט יותר מן הרמה שמציגה בית"ר נתניה הלאומית, אבל בהחלט לא מספיקה ללינה הבכירה. אם מגרש ימק"א צר מדי על הפועל ירושלים, כדאי אולי שיחשבו גם הם על בלומפילד...

● קבוצת הכדורסל של אילן רמת־גן תופסת את המקום הראשון בטבלת הליגה הלאומית בכדורסל נכים, עם 7 נקודות. בסוף־השבוע גברה אילן ר"ג על אילן לוד 43:55. במקום השני ניצבת אילן חיפה.

הפועל ים	2 (0)
הפועל חיפה	0

מאיר נחמיאס (55), אשר ששון (62).

● הפועל ירושלים: מרכוס 6; תאשמע 6, שפירא 6, נחמיאס 7, בסון 6; אוחנה 5, מ. ועקנין 5, מלכה 5; ששון 6 (צבן, 89), יחזקאלי 5, אסייאג 5.

● הפועל חיפה: נוסובסקי 4; ברק 5, ד.לוי 4, קירשנר 4, חדד 5; מירו 5, שטיקר 5 (עמר, 73), בן־שאנן 5, בן־אמו 5; מלכה 5, רוקמן 5 (בצלאל, 86).

מאמן הפועל ירושלים שייע פייגנבוים (למעלה) אחרי הנצחון הביתי על הפועל חיפה, עם שני הכובשים – מאיר נחמיאס (מימין) ואשר ששון; למטה: הכובשים בהתקפה על שער חיפה (הצלומים: נתן כץ)

חולון, נא להכיר

מאת **אריה לביא**

שערנגיחה של זרח שעובי בדקות הסיום, העניק להפועל מרמורק, נצחון־בית 0:1 ושלוש נקודות יקרות בההתמודדות מול "צפרירים" חולון.

המחצית הראשונה היתה חלשה למדי. היו בה רק שני אירועים מעניינים, אחד ליד כל שער. בדקה החמישית נגח צבי אבידוב המקומי מקרוב, אך כדורו חמק מעל המשקוף. בדקה ה־30 מצא עצמו ליאון סגסו החולוני בודד מול שוער מרמורק. סגסו בעט, אך השוער אמיר לויניגר הצליח להדוף לקרן בלתי־מנוצלת.

המחצית השנייה נפתחה בלחץ של האורחים על שער מרמורק. ההגנה המקומית, ובמיוחד השוער לויניגר, עמדו היטב בפרץ ובלמו את ההתקפות. בדקה ה־70 הוא אף הצליח להציל כדור שכבר נראה כתוך השער.

בעור החולונים לוחצים, יצאו שחקני מרמורק להתקפות מתפרצות, שבאחת מהן זכו בנצחון. היה זה בדקה ה־84, כאשר סגוס שכטר העביר כדור במרכז השדה. הוא משך שמאלה ומעמדה קשה, סמוך לקו־הרוחב, הגביה לעבר השער. זרח שעובי היה במקום הנכון, בזה לנגוח מקרוב פנימה ולקבוע את תוצאת המשחק – 0:1 להפועל מרמורק.

הפ' מרמורק	1 (1)
"צפרירים"	0

זרח שעובי (84).

● הפועל מרמורק: לוינגר 7; פרץ 6, פנקס 5, בסון 5, מ. כהן 5; ע. שרעבי 6, שעובי 5, תמיר 4, שכטר 4; אבידוב 4, בן־דרור 5.

● הפועל "צפרירים" חולון: ביטון 5; חלפון 6, ברברוך 5, י. זוהוני 5 (ליברמן, 48 – 5), ג. זוהוני 4; טליאס 5, דמתי 6, עצוני 4 (יעקובי, 65), מאיר 5; שקרוקה 4, סגסו 6.

גדולים בעמידר

מאת **איל אלפרין**

עמידר לא הפסידה השנה בביתה. אתמול ניצחה עמידר את הפועל עכו 1:2.

למעשה, עד לדקה ה־62, כשהישוה חלוץ עכו דוד חלפון (1:1), לא ספגה הקבוצה במגרשה אף לא שער אחד מתחילת העונה, במשחקי הליגה.

כדורגלני עכו פתחו טוב יותר את המשחק, אך שליטתם במרכז המגרש לא באה לידי ביטוי בהתקפה. בהמשך נטלו המקומיים את היוזמה לרגליהם ובדקה ה־31 נהדף כדורו של רחמים שלום על קו־השער על־ידי... חברו, אורון גרץ, שעמד שם במטרה להפריע לשוער. שתי דקות מאוחר יותר הצליח עופר ערוסי לכבוש שער לעמידר, לאחר "בליץ" של המקומיים.

עם פתיחת המחצית השנייה המשיכו המקומיים ללחוץ, אך דווקא האורחים כבשו, כאמור, בדקה ה־62. כדורגלני עמידר לא נשברו. מהשער שספגו והמשיכו ללחוץ. בדקה ה־66 קבע השופט בעיטת־עונשין לזכות המקומיים, כ־25 מטר אלכסונית משער עכו. לאחר הכשלה של ערוסי, רחמים שלום הרים כדור לאחיו, שנגח וקבע 1:2 לרמת־עמידר.

רמת־עמידר	2 (1)
הפועל עכו	1 (0)

לרמת־עמידר – עופר ערוסי (33), מאיר שלום (66); לעכו – דוד חלפון (62).

● מכבי רמת־עמידר: ניצי 6; מורדכוביץ 5, שושנה 6, מליחי 6, שוורצמן 5 (טייב, 60 – 5); ערוסי 6, לנגסי 6, מ. שלום 6, ר. שלום 7, תבור 6, גרץ 5 (א. מזרחי, 89).

● הפועל עכו: אבטמן 5; ועקנין 5, מוסקוביץ 5, בורזגי 6, אוחיון 5; שעלן 5, צבואלי 5 (בריק, 47 – 5), רווה 6, אוחנה 5; גנון 5 (לדמי, 65), חלפון 6.

חדרה שוב חושבת לאומית

מאת **שרלי חזיזה**

הפועל חדרה, במשחקה הראשון עם המאמן החדש אריה רדלר, זכתה בנצחון־חוץ 0:1 על הפועל דימונה. עכשיו אפשר שוב לטפח תקווה, בחדרה.

עודד מכנס עורר סקרנות רבה, אך אילנה, הוא כמעט לא נגע בכדור. מגנר, גילו חבריו לקבוצה יכולת טובה ולכן הם לא נזקקו לחלוץ שהובא מהלאומית.

המחצית הראשונה עמדה בסימן התקפות של המקומיים. אלה נתקלו בהגנה חזקה, שלא התקשתה להדוף את כל הכדורים.

בדקה ה־32 שילב רדלר את גולן במשחק. הוא מיזר פרץ לתוך רחבת ה־16 של המארחת, קיבל כדור נאה, והמאמן בעט חזק, כדי לקבוע 0:1 לחדרה.

בהמשך היו כמה הזדמנויות טובות לשתי הקבוצות, אך כלן החמצו.

במחצית השנייה נלחמו המקומיים, וירדה לחגוג החדרתיים. בנוכחות של אורי צ'אושו המצטיין, תקפו את שערו של אייד, אולם היו אלו התקפות חסרות בשמונה.

הדימונאים התאוששו מעט והחלו ללחוץ בתקווה להשוות, אך על שערו של עטיה מכבו מגנים טובים, שהוכו מהשערים המאמצים והרבים.

הפ' דימונה	0
הפועל חדרה	1 (1)

שלומי גולן (32).

● הפועל דימונה: אייד 5; תורג'מן 4, עמר 5, ממן 5, בנזטת 4, ברברוך 5, בן־דוד 5 (צבי, 46 – 5), אלמועלם 5, אלברג 4 (בן־סימון, 60 – 5), אבוטבול 4, פרץ 4.

● הפועל חדרה: עטיה 5; ז. שפירא 6, אלחדיף 6, עורך 6, סלומון 5; האוזל 5, צ'אושו 6, מאוסי 4 (גולן, 32 – 6), ר. שמיאה 4 (אבוטבול, 55 – 4), מרחבי 4, מכנס 4.

הליגה הארצית

(לאחר המחזור ה־18)

מס'		נצ'	תיקו	הפס'	שערים	נק'
1.	הפועל חיפה	8	7	3	12–22	31
2.	הפועל חדרה	8	7	3	18–26	31
3.	צפרירים חולון	8	6	4	9–19	30
4.	הפועל ירושלים	9	3	6	19–23	30
5.	הפועל יהוד	8	5	5	17–22	29
6.	הפועל עכו	6	8	4	17–21	26
7.	רמת־עמידר	7	4	7	18–15	25
8.	מכבי שעריים	5	9	4	10–15	24
9.	הפועל ר"ג	5	8	5	11–10	23
10.	הפועל טבריה	6	4	8	24–23	22
11.	בית־שאן	4	10	4	21–18	22
12.	הפועל מרמורק	5	5	8	25–20	20
13.	בית"ר רמלה	3	11	4	20–14	20
14.	הכח ר"ג	4	6	8	19–11	18
15.	בית"ר נהריה	3	7	8	18–12	16
16.	הפ' דימונה	2	6	10	25–12	12

הליגה הארצית

אתמול

● בימק"א: הפועל ירושלים – הפועל חיפה 0:2 (0:0). מאיר נחמיאס (55), אשר ששון (62). יצחק בן־יצחק. 3000.

● בדימונה: הפועל חדרה – הפועל דימונה 0:1 (0:1). שלומי גולן (32). בני כהן. 600.

● ברמת־עמידר: מכבי רמת־עמידר – הפועל עכו 1:2 (0:1). לרמת־עמידר – עופר ערוסי (33), מאיר שלום (66); לעכו – דוד חלפון (62). רחמים שאשו. 200.

● ביהוד: הפועל יהוד – הפועל ר"ג 0:0. יוסף דיאמנט. 600.

● ב"וינטר": הכח ר"ג – הפועל טבריה 0:0. רחמים דינאצ'י. 300.

● בנהריה: בית"ר נהריה – הפועל בית־שאן 0:0. עובדיה בן־יצחק. 500.

שלשום

● ברמלה: בית"ר רמלה – מכבי שעריים 0:0. יצחק יחבס. 700.

● ברחובות: הפועל מרמורק – הפועל "צפרירים" חולון 0:1 (0:0). זרח שעובי (84). עובדיה בן־יצחק. 500.

ה־11 של המחזור

● אמיר לוינגר (מרמורק);
● פרידמן פרץ (מרמורק), ● יוסי שושנה (עמידר), ● מאיר נחמיאס (ירושלים), ● יואב בסון (ירושלים);
● רחמים שלום (עמידר), ● אורי צ'אושו (חדרה), ● עופר שרעבי (מרמורק), ● שלומי גולן (חדרה);
● אשר ששון (ירושלים), ● דוד חלפון (עכו).

מלך השערים

1. יהודה דוקש (יהוד) 9
–. עופר דן (טבריה) 9
3. ארז שקרוקה (חולון) 7
–. הלל קפלן (בית־שאן) 7

● בסוף השבוע בארצית (מחזור 19): הפועל ים – בית"ר נהריה; הפועל חיפה – מכבי רמת־עמידר; הפועל עכו – הכח ר"ג; הפועל טבריה – בית"ר רמלה; מכבי שעריים – הפועל מרמורק; "צפרירים" חולון – הפועל דימונה; הפועל חדרה – הפועל יהוד; הפועל ר"ג – הפועל בית־שאן.

● 56 בני־נוער השתתפו באליפות ישראל בג'ודו לגילאי 18, שהתקיימה אתמול ברמת־השרון. המנצחים: במשקל עד 47 ק"ג – רני זארה (הפועל באר־שבע); עד 51 ק"ג – עמית לגג (מכבי ת"א); עד 55 ק"ג – אורי זאבי (הפועל פ"ת).

הסאדיסטים – והמאזוכיסטים

מאת **רפי בן־חיים**

קבוצות כדורגל אשר אינן רוצות להבריח קהל ממגרשן הביתי, אל להן להציג יכולת כה עלובה כפי שהוצגה אתמול ביהוד בתוצאת התיקו (0:0) בין קבוצות הפועל מיהוד ומר"ג.

בסיום המשחק ירדו אומנם האורחים מר"ג מרוצים, אך דווקא הם שלטו ברוב דקות המשחק.

במחצית הראשונה היו הרמת־גנים טובים יותר בגלל יכולת טובה של אבי ברשצקי ושמעון פרץ. לקראת סיום המחצית ניתנו להם שתי הזדמנויות, אך פרץ ורונן חרזי הצעיר והכשרוני החטיאו.

מנגד מיהוד – בעלת השאיפות להעפיל ללאומית – ציפינו ליכולת טובה יותר. משחק השדה של הקבוצה היה איטי ומסורבל, כאשר מגני הקבוצה כלל לא מסייעים בהתקפות.

לקראת הסיום השתפרה יהוד, בגלל התעוררות חלוצה יצחק בלחסן. ההזדמנות הגדולה של יהוד היתה בדקה ה־79. גילרדי שוער ר"ג הדף לרגלי יורם אורן, שמשלושה מטרים בעט לחוץ.

שיפוטו של יוסף דיאמנט היה חלש ותאם את רמת־המשחק.

הפועל יהוד	0
הפועל ר"ג	0

הפועל יהוד: פלוסמן 5; חברי 4, שאול 5, פרוקו 5, נ. כהן 4; נמני (נפצע; בלחסן, 6 – 6), פנחסי 4 (דרורי, 66), שור 5, ששון 5; אורן 5, דוקש 5.

● הפועל ר"ג: גילרדי 6; בייטנר 4, אוזן 5, גילרוביץ 6, פונדקי 5; אוסובסקי 4, קריג 4, ברשצקי 6; פרץ 6, חרזי 6 (זוהר, 68), זהבי 4 (נעים, 87).

רמלה "שכחה" שביתה מבצרה

מאת **ניסים סלקמן**

שחקני רמלה כמעט שכחו איך נראה משחק־בית. ביום שישי הם חזרו למגרשם, לאחר שריצו עונש של שלושה משחקי־בית. הרמלאים עלו למגרש הדורי־תקווה לנצח ולברוח מעט מן התחתית הבוערת. התוצאה בסיום היתה רק 0:0 מאכזב. והאורחים משעריים יצאו לעומת זאת מרוצים: נקודה־חוץ במיבצר הרמלאי זה לא עניין של מה־בכך.

המשחק שהיה בינוני ברמתו, התנהל בעריפות קלה של שחקני רמלה, אך בלא תוצאות של ממש. בדקה ה־29 נגח מאיר בלושטיין המקומי כדור חזק, שנהדף בידיו של אבי ליברמן שוער־האורחים.

דקה 42: אופיר אפגין משעריים נגח היטב. הרוש, שוער רמלה, היה במקום כדי לקלוט. עוד הזדמנות טובה לרמלה היתה בדקה ה־61: פרוספר כהן נגח לפינת שערו של ליברמן אך זה זינק היטב ועצר.

הרמלאים המשיכו ללחוץ עד לסיום, בניסיון נואש לכבוש את השער המיוחל. אולם חולשתם של כל שחקני הקישור היתה בעוכרי הקבוצה. אלה לא השכילו למסור כדורים מדוייקים לחלוציהם, מאיר בלושטיין ואריה צפניה.

בתום המשחק צבאו אוהדי רמלה על חדר־ההלבשה של קבוצתם. הם האשימו את המאמן נחום סטלמר בניהול כושל של המשחק. לדעתם היה על המאמן להכניס שני חלוצים נוספים על חשבון הקישור הנירפה.

שיפוטו של יצחק יחבס, לעיני 700 צופים, היה מצויין.

בית"ר רמלה	0
מכבי שעריים	0

בית"ר רמלה: הרוש 6; קאו 5, מ. לוי 6, עותמן 5, אקצין 5; אריאל 4, איוב 4, סיני 4, פ. כהן 4; בלושטיין 5, צפניה 4.

● מכבי שעריים: ליברמן 6; אפללו 5, י. צבי 5, עפגין 6, מרציאנו 5; רוקבן 5, עידן 4 (צומן, 62), שמריה 5; א. כהן 4, גד 4, קהת 4.

"לעצור" אותם בעוון שוטטות

מאת **משה דבי**

שממה. זה מה שראינו אתמול באיצטדיון "וינטר" ברמת־גן, שם אמורים היו לשחק (כן, רק אמורים...) קבוצות הכח רמת־גן והפועל טבריה. מיותר לציין, כי אין מה לדבר על הבקעת שערים.

מה אפשר לכתוב על משחק כזה? שההגנות היו פרוצות? שהחלוצים היו חלשים? כל זה, עדיין לא ישקף את העוול שנגרם לקומץ־הצופים, שהפסיד בילוי של שבת בחיק־המשפחה, ובא לראות שממה. אחר השוטרים התלוצץ כי מספיקו הורה לו לעצור כמה שחקנים, בעוון שוטטות על המגרש.

ולפעמים ראינו משהו שהזכיר לנו כדורגל. רקה לסיום המחצית היו לטבריה שתי הזדמנויות לכבוש, אך יעקב לוי בעט בראשונה מעל לשער, ועופר דן, בשנייה, בעט מחמישה מטר לגופו המזנק של שוער הכח, שלמה נורדמן.

מחצית־שנייה – אותו סיפור. הכח אומנם הכניסה שני חלוצים, אך שחר בראל (לא מרוכז), עופר צעירי וקובי מיכה לא הסתדרו עם ההזדמנויות שהיו להם.

שני השוערים, נורדמן המקומי ומימון בן־איבגי הטבריני, לא נזקקו להרבה מאמץ מול חלוצים בינוניים, אך כשניצב שערם בסכנה, הם ידעו להתעלות ולמלט אותו מהבקעה.

מלה טובה מגיעה לשופט הלאומי רחמים דינאצ'י, שרמת שיפוטו בלטה על רקע המשחק החלש.

הכח ר"ג	0
הפועל טבריה	0

הכח ר"ג: נורדמן 6; בן־זכריה 5, יעיש 4, ח.יחיאל 5, חלפון 5; דואל 4, מוסרי 5, פליטמן 4 (צעירי, 46 – 5); מיכה 5, בראל 5, מ.יחיאל 5 (אהרון, 74).

● הפועל טבריה: בן־איבגי 6; אבוטבול 4, אדרי 5, ממן 4, שושן 4; דרעי 4, י.לוי 5, אזולאי 4 (עשור, 76); ברטר 5, עמור 4 (ברמי, 89), ע. דן 5.

סולידריות של אפסים

מאת **אריה וינדר**

בין קבוצות הפועל בית־שאן ובית"ר נהריה שוררת בעונה זו סולידריות. השתיים, שעלו יחד בעונה שעברה מליגה א', ההליגה – כך זה נראה – לחלק ביניהן את הנקודות ולסיים את מפגשיהן ללא הכרעה. גם אתמול הן נפרדו בתוצאה זהה לזו שבסיבוב הקודם – 0:0.

המחצית הראשונה היתה חלשה. פרט לנגיחה אחת של הלל קפלן, בדקה ה־24, לידיו נרשמו בעיטות של צדוק אברהמי, לא היו כל תגובות או נגיחות מסוכנות לשני הרחבות.

בית"ר נהריה הציגה חולשה מדויימת בכל הקישור להתקפה. של מתמנים ההתקפים וכלה בקישור, שלא לדבר על החלוצים עצמם. לבד משוערם, אברהמי, השומר על רשת משחק קבועה לאורך העונה, נראתה נהריה כקבוצת אמצע טבלה בליגה א', וגם זה בספק.

האורחים, אשר הסתפקו בתוצאת תיקו, ניצלו את יתרון הגובה של שחקניהם: הלל קפלן ושלום לוי, כדי לשחק על כדורי גובה, אלא שיתרון זה לא בא לידי ביטוי בכיבוש שערים.

בדקה ה־70 החמיץ קפלן את ההזדמנות של המשחק: מטווח של 10 מטרים הוא בעט בדיוק, שקיבל במתנה משמעון ועקנין, לידיו של אברהמי.

שפוט מעולה עובדיה בן־יצחק.

בית"ר נהריה	0
בית־שאן	0

בית"ר נהריה: אברהמי 6; ש. ועקנין 4, ע. כהן 5, מ. אלמסי 5, י. ועקנין 4, בינאשווילי 5, ח. לוי 4, מקור 4, ביטון 4 (מיארה, 46 – 4), ג. אלמסי 4, חלד 4.

● הפועל בית־שאן: ע.קפלן 5; א.אלבז 4, שוגר 6, צ.קפלן 4, אוחנה 5, חרמון 5, בן־סימון 5, טוסקו 6, ש. לוי 6; אלמקייס 5 (נ.אלבז, 78), ה. קפלן 6.

חקרב על הסנגות הבוגרים של מכבי ת"א איבדו אתמול את המקום השני בעקבות התיקו (1:1) עם הפועל באר־שבע. קבוצת הנוער של המועדון התל־אביבי התמודדה גם היא עם הפועל באר־שבע (בתמונה), אך ניצחה אותה 2:3 ועלתה במקומה למקום השני בטבלה (תצלום: אברהם חסון)

ליגה עילית לנוער

(לאחר המחזור ה־18)

1.	מכבי פ"ת	17	14–32	27
2.	מכבי ת"א	18	15–28	25
3.	הפועל ב"ש	17	11–30	24
4.	מכבי חיפה	16	21–34	21
5.	בית"ר ים	17	11–22	19
6.	מכבי נתניה	17	19–24	18
7.	הפועל פ"ת	16	11–16	18
8.	הפועל חיפה	17	24–28	16
9.	נווה־יוסף	17	25–18	14
10.	בני־יהודה	17	22–14	14
11.	הפועל ר"ג	15	28–17	13
12.	הפועל ת"א	16	29–16	13
13.	מכבי יפו	17	32–22	12
14.	הפועל חדרה	16	22–10	12
15.	הפועל ים	16	30–19	10
16.	הפועל כפ"ס	17	25–8	8

מאת **אבי כהן ויוסי מנטילט**

שני שחקני הפועל ר"ג, הורחקו בידי השופט שלמה אנקונינה במשחק־החוץ של הקבוצה, מול מכבי חיפה. נאור שטיינוורצל הורחק בדקה ה־30 ובעשר דקות אחריו גם מנשה רונן.

כתבנו אריה וינדר מרווח: לאחר שהורחק שחקנם השני, פרצו מנהלי הקבוצה האורחת למגרש והשופט החליט לשרוק לסיום. קודם שהופסק המשחק הוליכו החיפנים 0:3, משעריים של משה כהן (2) ואהרון סהר. מהאגודה הרמת־גנית נמסר, כי מנהל הקבוצה אלדר רנצגר, נכנס לשדה כדי להוציא את חשוד קן המורחק, כך שהחלטת השופט לסיים את המשחק היתה לא מוצדקת.

שני טירונים בצה"ל, יאיר סנדורי ותמיר לינהרט, יצאו לחופשת־שבת והבקיעו צמדי שערים. הם הצעירו את קבוצתיהם לניצחונות חשובים. סנדורי (ושער נוסף של צבי אליוף) היה גורם המפתח בנצחון מכבי ת"א בבית על הפועל באר־שבע (2:3).

הניצחון העלה את מכבי ת"א למקום השני על חשבון המפסידים. אלה הסתפקו בשערים של... דורון סהיל וגיל סטפרטס. באמצע־השבוע פירסמנו בטעות כי תמיר לינהרט הבקיע צמד להפועל ת"א. תמיר "מחק" את טעותינו מהר מאוד: הוא כבש אתמול פעמיים, בקרב־תחתית מול הפועל כפר־סבא (1:2).

● נווה יוסף חיפה – בית"ר ירושלים 0:0; מכבי חיפה – הפועל ר"ג 0:3 (הופסק בדקה ה־40); בני יהודה – הפועל חדרה 0:0; מכבי פ"ת – הפועל ירושלים 1:1; הפועל פ"ת – הפועל חיפה 0:1; מכבי נתניה – מכבי יפו 1:1; מכבי ת"א – הפ. באר־שבע 2:3; הפועל ת"א – הפ. כפר־סבא 1:2.

צפון א'

(לאחר המחזור ה־15)

1.	מכבי עכו	5–24	27
2.	בני־נצרת	10–25	25
3.	מג'ד־אל־כרום	14–24	18
4.	הפועל צפת	15–21	16
5.	בני־זמר	18–22	16
6.	גבעת־זרקות	12–14	16
7.	שפרעם	20–18	15
8.	מעלות	14–11	15
9.	נצרת־עילית	20–22	14
10.	סכנין	22–20	12
11.	בני־עכו	20–19	11
12.	אעיקים	25–12	11
13.	קרית ביאליק	19–7	10
14.	קרית שמונה	30–5	4

צפון ב'

(לאחר המחזור ה־15)

1.	ה. אליכרמל	8–37	25
2.	עספיה	13–32	25
3.	יוקנעם	15–18	18
4.	גבעת אולגה	19–22	16
5.	תל־חנן	21–24	15
6.	מגדל־העמק	21–25	15
7.	אום־אל־פחם	17–18	15
8.	נחליאל	25–24	15
9.	כפר־סלט	25–21	14
10.	איכסל	22–17	13
11.	צור־שלום	24–17	11
12.	פרדס־חנה	19–9	9
13.	צופי חיפה	28–10	8
14.	בית־אליעזר	21–7	7

משחק חסר

דרום א'

(לאחר המחזור ה־15)

1.	מכבי הרצליה	10–24	23
2.	חפ' בלבלליה	7–21	22
3.	כפר־קאסם	16–25	21
4.	הפועל הרצליה	13–25	19
5.	הפועל כפר־שלם	10–17	19
6.	מ. שכון מזרח	15–16	16
7.	כפר־יונה	16–20	15
8.	השיקמה ר"ג	13–9	15
9.	גבעת־שמואל	24–21	13
10.	א. צעירי יפו	18–13	11
11.	ראש־העין	23–14	10
12.	פרדס־כץ	26–12	10
13.	מכבי בת־ים	24–12	8
14.	בית"ר כפ"ס	29–14	8

דרום ב'

(לאחר המחזור ה־15)

1.	הפועל אשדוד	13–29	25
2.	נס־ציונה	10–31	24
3.	באר־יעקב	17–31	21
4.	בית"ר יבנה	12–22	21
5.	עירוני אשדוד	8–15	18
6.	מכבי קרית־גת	14–17	18
7.	מכבי רמלה	16–19	16
8.	הפועל אילת	23–19	14
9.	ק. מלאכי	17–11	13
10.	מכבי רחובות	17–8	9
11.	מבשרת ציון	29–17	9
12.	מרחבים	20–10	8
13.	קרית עקרון	25–9	7
–.	הפ' שדרות	25–9	7

תיקו ברגל, נצחון באגרוף

מאת **חיים מנטילט**

קבוצת הפועל איכסל מחוזה צפון ב' אירחה בשבת במגרשה את הפועל כפר־סולם. בסיום המשחק היה שוויון (1:1). לאחר המשחק הפך המגרש לזירת־איגרוף. כאן היו המכרימים חזקים יותר וגרמו לאורחים אבידות – שלושה פצועים. אמר זועבי מנהל כפר־סולם מיסר, כי אחד השחקנים שנפצעו נשאר מאושפז בבית־החולים.

בדרום ב' מחריף המאבק בצמרת. כדורגלן עירוני אשדוד יגאל אפללו החמיץ "פנדל" וניצחון ודקתיים מהסיום בבית נגד הסקציה מנס־ציונה (0:0). גם כך איכרה הסקציה את הבכורה בטבלה ארבע ימים לאחר שעלתה לפסגה. זאת לאחר שהפועל אשדוד עלתה לצמרת בזכות נצחון חוץ על מכבי קרית־גת (1:2).

אתמול בליגות ב'

● מחוז צפון א': הפועל סכנין – הפועל צפת 1:0; הפועל מג'ד־אל־כרום – בית"ר קרית־שמונה 0:4; מכבי עכו – מכבי קרית־ביאליק 0:1; הפועל אעיקים – הפועל נצרת־עילית 1:0; מכבי גבעת־זרקות – הפועל בני־נצרת 0:1; מכבי שפרעם – הפועל בני־עכו 1:0; בני זמר – מ.ב. מעלות 0:0.

● צפון ב': הפועל יקנעם – הפועל נחליאל 1:1; הפועל איכסל – הפועל כפר־סולם 1:1; מכבי עספיה – הפועל אום אל־פחם 4:1; הפועל גבעת־אולגה – מכבי צור־שלום 2:1; מכבי צופי חיפה – הפועל בית אליעזר 1:2; הפועל ה.אליכרמל – הפועל מגדל־העמק 0:2; בית"ר פרדס־חנה – הפועל תל־חנן לא נערך.

● דרום א': מכבי שכון המזרח – שמשון מקומי גבעת־שמואל 1:2; בית"ר כפר־סבא – בית"ר כפר־יונה 0:0; בית"ר פרדס־כץ – מכבי השיקמה ר"ג 0:0; הפועל הרצליה – מכבי בת־ים 0:1; מכבי הרצליה – בית"ר ראש־העין 0:1; הפועל בלבלליה – איחוד צעירי יפו 0:1; הפועל כפר־קאסם – הפועל כפר־שלם 0:1.

● דרום ב': בית"ר יבנה – בית"ר קרית־מלאכי 1:1; הפועל אילת – הפועל שדרות 1:2; מכבי קרית־עקרון – הפועל מרחבים 0:1; הפועל אשדוד – מכבי קרית־גת 1:2; עירוני אשדוד – מ. נס־ציונה 0:0; מכבי רמלה – מכבי רחובות 0:4; הפועל באר־יעקב – הפועל מבשרת ציון 1:3.

בני־טירה נטשו את המגרש

מאת **חיים מנטילט אריה וינדר ואבי כהן**

מכבי בני־טירה ממחוז שרון הובילה במשחק־החוץ 1:2 נגד מכבי השרון נתניה. בדקה ה־75 קבע השופט פנדל, 11 מטרים למארחים. כדורגלני בני־טירה לא אישרו את ביצוע הבעיטה והתקרבו לשופט. במהלך הויכוח עם השופט אמר אחד מהם לשופט: "אני לא שם עליך...". הוא הורחק. חבריו הלכו להתגודד אליו ונטשו את המגרש.

דודי חייט ממכבי בית־שאן חזר מצרפת וכבש "שלישיה" בניצחון קבוצתו על הפועל [illegible] (1:3). שאר השערים: אבי [illegible] וסלאח עאני 2 כ"א.

כוכב המחזור היה מושי כהן מבית"ר יפו, שכבש "שישיה" בניצחון קבוצתו על א.ס. תל־אביב (0:10).

אתמול בליגות ג'

[illegible]

החמישייה אפסים

מאת **כתבי „ידיעות ספורט"**

היה זה אחד המחזורים הגרועים ביותר, ששוחקו העונה במחוז הדרומי של ליגה א'. ששה משבעת המשחקים הסתיימו בתיקו - מהם לא פחות מחמישה בתוצאת תיקו־אפס מאכזבת. רק ניצחון אחד הושג, בבאר־שבע, שם הפסידה בית״ר המקומית 0:1 לקרית־גת, בתוצאה משער עצמי.

מאליו יובן, כי לא חלו שינויים משמעותיים בטבלת הליגה, מלבד שיפור קל במעמדה של קרית־גת והרעה במצבה של בית״ר באר־שבע. בסך־הכל הו־בקעו שלושה שערים במחזור ה־18 (אחד מהם, כאמור, עצמי). המבקיעים, אותם יש להעלות על נס בשבת שחונה שכזו, הם שניים מטובי החלוצים של המחוז: עמוס מימוני מבית־שמש וחיים עטון מקרית־מלאכי.

בשבת הבאה ישחקו: אשקלון – בית״ר ב"ש; בת־ים – אור־יהודה; רמת־השרון – ירוחם; אזור – לזורוס חולון; רמלה – בית־שמש; קרית־מלאכי – ראשון לציון; קרית־אונו – קרית־גת.

באר־שבע 0
קרית־גת (1) 1

מכבי קרית־גת השיגה ניצחון חוץ חשוב, במשחק קבוצות, מול בית״ר באר־שבע – 0:1. קרית־גת שיפרה את מעמדה בצמרת הטבלה והחמירה, אגב כך, את מצב המקומיים בתחתית.

את השער לזכותה השיגה מכבי במחצית הראשונה, הטובה יותר מבחינתה. בדקה ה־37 הג־ביה עופר אלקבץ כדור עונשין, ויעקב תורג'מן המקומי הבקיע בדרכו שער עצמי.

במחצית השנייה שלטה בית״ר בשדה. אולם לבד מהחמ־צה גדולה של בסיל (76), שבעט מול השער החשוף מעל למש־קוף, היא לא השיגה יותר הזד־מנויות רציניות לשיוויון.

בסיום המשחק המתות פרצה תיגרה בין שחקני שתי הקבוצות.

● בית״ר באר־שבע: מימון 5; דדיה 5, פרנקו 6, אברג'ער 5, הר־תי 5, תורג'מן 4, אלול 5, אשכול 5, פחימה 4, בסים 5, בן־עמי 4. בן שיחק אלוש 5.

● מכבי קרית־גת: מסיקה 6; עמר 5, א. אלקבץ 5, לנגמי 5, הרוש 5, שמואלי 6, דרעי 5, מור־יוסף 5, אילוז 4, ע. אלקבץ 6, עשור 5. בן שיחק גז.

(עמיר רפפורט)

ראשון־לציון 0
קרית־אונו 0

מגוחך. המשחק בין הפועל ראשון־לציון והפועל קרית־אונו נחשב – לפני שריקת הפתיחה – למשחק המרכזי של המחוז. התוצאה ידועה – 0:0 עלוב. הו, כמה עלוב יכול להיות „המשחק המרכזי של המחוז".

העט רשמה שלושה מצבים, שהזכירו לנו שמשחקים כדורגל: דקה 23, נגיחה של גואטה הג־קומי מקרוב, לחוץ. דקתיים אח־רי כן, הפתיע שוב גואטה בבעי־טה מ־20 מטר, אך הכדור חמק סמוך לקורה. חמש דקות מסיום המחצית, בעט ממן האורח בעוצ־מה רבה, אך הכדור חלף מעל המשקוף.

במחצית השנייה לא זכינו אף למעט הזה. למנה של אלימות „זכינו" גם זכינו. שלושה צהו־בים נשלפו לכל קבוצה, התקט־טות בקהל. זה היה החלק היותר מעניין. עצוב.

● הפועל ראשון־לציון: שטרית 5; פנקס 4, לוי 5, דקל 4, בן־דאהוד 4, שורץ 4, גואטה 4, עמר 4, זיונר 5, דהאן 4, מטובי 4. בן שיחק: דהרי.

אתמול בליגה א' דרום

● בלוד: הפועל בית־שמש – הפועל קרית־מלאכי 1:1 (1:0). השער לבית־שמש: עמוס מימוני (62). השער לקרית־מלאכי: חיים עטון (21). שפט מאיר ברגוני, לעיני 200 צופים.

● בחולון: מכבי לזורוס חולון – הפועל רמלה 0:0. קלמן צימרמן, 100.

● באשקלון: הפועל אשקלון – הפועל בת־ים 0:0. עמית קליין, 500.

● בראשון־לציון: הפועל ראשון־לציון – הפועל קרית־אונו 0:0. יעקב ממן, 300.

● באור־יהודה: הפועל אור־יהודה – הפועל רמת־השרון 0:0. מיימון אסולין, 400.

● בבאר־שבע: מכבי קרית־גת – בית״ר באר־שבע 0:1 (0:1). יעקב תורג'מן (עצמי, 36). ארז זיסלמן, 100.

● בירוחם: הפועל ירוחם – הפועל אזור 0:0. יצחק שטם, 200.

● הפועל קרית־אונו: עטיס 5; דבו־רה 4, ממן 4, א. בקר 4, ע. בקר 4, ברכת 4, סלים 4, ויינשטיין 4, סבג 4, סולומון 4.

(ד.פ.)

ירוחם 0
אזור 0

המשחק בין הפועל ירוחם והפועל אזור הסתיים בתיקו 0:0 מאכזב, לפחות מבחינת המקומיים.

במחצית הראשונה חזינו בק־בוצה אחת במגרש – הפועל אזור, ששלטה לאורך כל 45 הדקות. במשחק צירופים נאה הם תקפו את שער ירוחם, אך מולם ניצב שוער בטוח ויציב, אורי, ששמר על שער נקי.

המחצית השנייה שייכת למקומיים. עם כניסתו של גבי אפריאט, המשחק נעור לחיים ושחקני ירוחם החלו תוקפים. בדקה ה־58 אף כבשו שער חוקי, שנפסל. השופט שמש אישר בתחילה את השער, אך כדי תוך ריצתו למרכז המגרש הכחין בדיגלו המונף של הקוון, שסימן לנבדל. לאחר דין־ודברים בין השופט לקוון נפסל השער.

שחקני ירוחם המשיכו לתקוף אך ניתקלו בהגנה איתנה, בראשות האורח אלי כהן.

● הפועל ירוחם: אורי 6; עמר 5, אזורה 5, בן־סימון 6, חודדי 5, א. אפריאט 5, ארזואן 5, נגר 5, אלמליח 5, אנקב 5, אטל 4. בן שיחק גבי אפריאט 6 ובנצי.

● הפועל אזור: לוי 5; חבים 5, מד־רינה 5, כהן 6, ע. לוי 5, פרץ 4, זילברמן 5, נמוז 5, חזה 5, אייזנברג 5, דור 5. בן שיחק אחיאל 5, וקלמן.

(מנחם איפרגן)

אור־יהודה 0
רמת־השרון 0

חניכיו של ישראל עגיב, שחקני קבוצת הפועל אור־יהודה, עדיין ללא נצחון. משחקם הביתי מול הפועל רמת־השרון הסתיים בתיקו מאופס.

שחקני הפועל אור־יהודה תקפו ללא הרף, לאורך כל דקות המשחק – אולם חוסר מול והעדר רגל מסיימת מנעו הבקעת שערים.

בדקה ה־20 החמיץ ציון ארביב מחמישה מטר. בדקות ה־44 וה־70 פגעו בדוריהם המסוכבים של נחום עזרא ומינו מועלם בקורה ויצאו החוצה. שחקני רמת־השרון הגנו, בלחימה מופתית, על שערם.

● הפועל אור־יהודה: ואזה 5; דאודי 5, אלי 4, מועלם 5, עזרא 5, ארביב 6, כהן 5, עזריה 6, דוזין 5, גבזון 4, עטיה 4. בן שיחקו סיטבון 4, רונן 4.

● הפועל רמת־השרון: בן־צבי 6; דהאן 7, זרחוביץ' 4, צבי 4, אסולין 4, אברהם 5, רמו 4, סלר 4, לוי 5, אצלן 5, אשכנזי 5. בן שיחקו מצליח 4 ונהרדע 4.

(מג'יד סרסור)

אשקלון 0
בת־ים 0

תשעים דקות של כדורגל סתמי, ללא ארוע מעניין ומתוכנן אחר לרפואה – זהו שללו של קומץ הצופים במפגש בין הפועל אשקלון והפועל בת־ים.

תוצאת התיקו הרחיקה את אשקלון מתמונת סיכויי העליה, בעוד שאת הבת־ימים היא סיפקה.

על המשחק אין הרבה מה להוסיף. מאמן בת־ים, אריה כו'דנו, נראה מרוצה בסיום. עמיתו האשקלוני, אלכס שפרינגר, אמר: „יש הרבה מה לשפר בקבוצתי. בשבועיים שאני כאן, לא יכולתי לחולל פלאים. הבעיה העיקרית שלנו – העדר חלוץ מבקיע", אמר שפרינגר וצדק.

● הפועל אשקלון: מסילתי 5; גמליאל 4, אבי כהן 4, טובאי 4, גבי כהן 4, בוטקילה 4, גבאי 4, אלי לוי 5, אמור 4, עמרם 4, מטוארי 4. בן שיחקו: קסטניו ועטיה.

● הפועל בת־ים: מרקוביץ 5; דריימוס 4, אורי 4, יוסלביין 6, אלימוזלינו 6, בוטביקה 4, יוסף 4, נימני 4, עובדיה 4, בן־גיגי 4, רובין 4. בן שיחק: בן־אבו.

(נפתלי הררי)

לזורוס חולון 0
רמלה 0

אם יש צרך בכדורגל, הוא לא ביקר אתמול בחולון, במשחק התיקו המאופס בין לזורוס חולון והפועל רמלה.

המארחים הפעילו – במשך המחצית השנייה – לחץ אדיר על שער הרמלאים, אך זה נותר נעול. האשם העיקרי בכך הוא שוערה המחליף של רמלה, יוסי ברוך, שבמשחקו הראשון העונה עצר מספר כדורים מסוכנים, תוך הצלות נועזות.

החולונים, שהיו רדומים במחצית הראשונה, התעוררו – כאמור – בשנייה אך לחצם לא נשא פרי. בדקה ה־55 פסל השופט קלמן צימרמן שער של י. דעבול בטענת נבדל. את „החמצת המשחק" רשם חלוץ לזורוס הרצל חסון, חמש דקות לסיום, כשבעט משני מטר, מול שער חשוף, מעל למשקוף והותיר את חלוקת הנקודות בעינה.

● מכבי „לזורוס" חולון: רודיק 5; גרין 6, סאלם 5, מנין 5, מסעוד 6, ש. דעבול 5, אלגרבלי 4, י. דעבול 5, שרביט 4, חסון 4, יצחק 5. בן שיחק: רגב.

● הפועל רמלה: ברוך 7; עמר 6, אבוטבול 6, אודי 5, אברהמי 5, וזהב 5, פרגי 4, בוהדנה 5, בר־סימנטוב 4, ש. כהן 5, ועקנין 5. בן שיחקו: נימני 4 ובהודנה.

(יצחק עזרא)

בית־שמש 1 (0)
קרית־מלאכי 1 (1)

הפועל קרית־מלאכי סחטה אתמול בלוד נקודת־חוץ יקרה מהפועל בית־שמש. המשחק התקיים מחוץ לבית־שמש בגלל עונש דרבוס שהוטל על המארחים.

שחקני בית־שמש נטלו את היוזמה כבר מתחילת המשחק. השער, כמו שקורה לאחרונה בכדורגל, נפל דווקא בצד השני של המגרש. חיים עטון הצורה בעט בדקה ה־21 עונשין (25) מטר. הכדור פגש את הרשת והקנה יתרון 0:1 לאורחים.

במחצית השניה לא השתנו פני הדברים. קרית־מלאכי, שניהלה כליל את מרכז השדה, אפשרה לבית־שמש לחתור את הגנתה פעם אחר פעם. באחת ההזדמנויות, בדקה ה־62, גילגל עמוס מימוני מקרוב וקבע 1:1.

בשלהי המשחק היו שני אירועים שחייבו בעיטות־עונשין מ־11 מטר: בדקה ה־80 לזכות בית־שמש ובדקה ה־85 לזכות קרית־מלאכי. אלא שהם נעלמו משום־מה מעיני השופט, מאיר בן־גווי.

● הפועל בית־שמש: חפי 6; סק־רי 6, מלכה 6, אברג'ל 6, שמואלי 7, גאמה 6, סיאל 5, ריאמנט 5, אברמוב 6, מימוני 4. בן שיחקו: ארז ואורן.

● הפועל קרית־מלאכי: פרחי 6; ועקנין 5, באבי 5, סמיר 7, צלח 5, עובד 5, הצרוני 4, בן־שימן 4, מכריג 4, ביטון 4, עטון 6. בן שיחקו: מישר ואמליח.

(ואזר לוי)

טבלת ליגה א' – דרום
(לאחר המחזור ה־18)

		נצח'	תיקו	הפס'	שערים	נק'
1.	הפועל קרית־אונו	11	3	4	21–7	25
2.	הפועל בת־ים	8	9	1	17–8	25
3.	הפועל אזור	7	7	4	23–18	21
4.	מכבי קרית־גת	6	9	3	14–11	21
5.	הפועל קרית־מלאכי	6	9	3	12–12	21
6.	הפועל אשקלון	7	6	5	15–12	20
7.	הפועל בית־שמש	6	7	5	19–18	19
8.	הפועל ראשל"צ	6	6	6	24–18	18
9.	הפועל רמלה	4	9	5	17–17	17
10.	לזורוס חולון	4	6	8	14–23	14
11.	הפועל רמת־השרון	2	9	7	13–21	13
12.	בית״ר באר־שבע	3	7	8	17–29	13
13.	הפועל ירוחם	4	6	8	17–21	12
14.	הפ' אור־יהודה	-	11	7	10–18	11

מכלה ביתית לחדרה

רעננה 4 (0)
אור־עקיבא 2 (1)

כדי להבקיע ארבעה שערים, מסתבר, מספיקה רק מחצית אחת טובה. את זאת הוכיחו אתמול שחקני הפועל רעננה, שפתחו את המשחק בצורה כושלת ועם הרכב תמוה (שלושה קשרים דפנסיביים).

ראשונים הובילו דווקא שחקני מכבי אור־עקיבא: בדקה ה־30 נפסקה בעיטת־עונשין מ־11 מטר למכתם אותה ניצל חלוצם יצחק אלגלי, 0:1.

הפועל רעננה השוותה רק במחצית השנייה, משער מרהים של החלוץ המחליף יוסי גיטלמן. גיטלמן, שנמצא קרוב לדגל הקרן, בעט לפתע כדור אויר שהגיע את דוד עמוס, שוער האורחים, 1:1. שתי דקות מאוחר יותר, שוב יתרון לאורחים מבעיטת־עונשין: יהודה ביטון סובב את הכדור מ־20 מטר אל בין החיבורים.

בדקה ה־70 שער שוויון לרעננה: ניסים פרג'ון הרים כדור־קרן ומוטי בכר, הבלם, התרומם גבוה מעל כולם ונגח לשער, 2:2. בדקה ה־75, לאחר לחץ כבד, יתרון ראשון לרעננה: יהודה כרשיש הרים לרחבת אור־עקיבא, שם נמצא אברהם חזן, אשר הוריד בראשו לנסים פרג'ון. האחרון, ממצב של ספק נבדל, נעץ את הכדור ברשת 2:3.

השער האחרון נפל שתי דקות לסיום: צירוף מסירות באה בין גיטלמן, פרג'ון וחזן, בעיטה של גיטלמן, השוער הדף ועל הריבאונד השתלט אלי טיומקין, שהרביץ את הכדור לרשת, 2:4.

● הפועל רעננה: כרמלי 4; יהודה כרשיש 8, בכר 6, בללו 4, גיבלי 5, אדהוט 6, כהן 4, פרג'ון 6, יוסף כרשיש 6, טיומקין 5, חזן 5. בן שיחק גיטלמן 5, וששון.

● מכבי אור־עקיבא: עמוס 4; דוד 5, ויקטור 5, דבורה 5, בעדש 4, כהן 4, ר. גאגי 5, ביטון 6, יוסף 6, מלכה 4, אלגלי 6. בן שיחק: ב. גאגי ומויאל.

(יובל מורית)

עפולה 0
קרית־שמונה 1 (0)

היתרון האיכותי בשדה, היה של שחקני מכבי עפולה. למרות זאת נוצחו בביתם בידי הפועל קרית־שמונה. האשם העיקרי היה שוער האורחים, בוהדנה. זה מ־לט את שערו בזינוקים נפלאים, מכדורים שנראו חוורים לשערו.

האורחים מקריה שיחקו משחק חזק מאוד, ולא איפשרו למקומיים לבטא את יתרונם בשדה. בדקה ה־65 בעט יצחק כהן המקומי בעיטת־יעף שאיימה להחדיר לשער, אך בוהדנה איגרף החוצה.

מנגד, באחת ההתקפות הבודדות של קרית־שמונה, נקבעה (דקה 75) בעיטת־קרן לזכותם. הכדור פגע בראשו של קלור רהן המקומי והחדיר לשער. 0:1 לאורחים, משער עצמי.

העפולאים עשו הכל כדי להשוות, אך בוהדנה היה שם כדי להציל את שערו שוב ושוב. כך למשל הדף בדקה ה־89 כדור מסוכן מפי־השער.

השופט יהודה גלעדי החזיק היטב ברסן־המשחק, שגלש לעיתים לפסים אלימים מצד האורחים.

● מכבי עפולה: אהרוניאן 5; זאב 4, עובדיה 4, גוטמן 6, עידן 4, סליקר 5, אבי כהן 4, חייט 5, יצחק כהן 4, קלור רהן 4, אלבו 5. כן שיחק: פרץ.

● הפועל קרית־שמונה: בוהדנה 7; סלמה 5, דהאן 4, מדיטימר 4, פרטוק 4, בן־דוד 4, מימון 4, קדוח 6, נ. ממן 4, דוני 4, ד. ממן 4.

(מנחם קרונגברג)

מכ' חדרה 1 (0)
טירת־הכרמל 2 (2)

קבוצת התחתית, הפועל טירת־הכרמל, הנחילה אתמול הפסד ביתי ראשון העונה למובילה, מכבי חדרה – 2:1.

במחצית הראשונה היו החדרתים טובים יותר, אך הם החמיצו רבות. האורחים ידעו לנצל עובדה זו עד תום. השער הראשון לאורחים נכבש בדקה ה־38, כד־עיטת עונשין מ־11 מטר פיגלי רזו'ה מיחסם. דקתיים מסוים המחצית הגדילו האורחים את יתרונם, משער של סלטי נוסע, שקבע את תוצאת המחצית – 0:2.

בדקה ה־67 הצליח רוני וייצמן מהחדרה לצמצם את פיגור קבוצתו ל־2:1, לאחר בעיטה מ־18 מטר.

● מכבי חדרה: ויצמן 4; ח. מזי־סה 5, גולן 6, ר. כהן 4, איילן 4, שטיינברג 4, חבסי 4, חדש 5, י. מזרחי 5, וייצמן 5, אלחדד 4. בן שיחק: קרקס 5.

● הפועל טירת־הכרמל: כהן 5, נחמני 5, יחזקאל 5, רמזי 5, הסנה 5, כליף 5, נגיסר 5, מיחאוס 4, לי־ברשי 5, מורד 6, נוסאי 5. בן שיחק: מנשה.

(ברקה רובין)

בני טמרה 1 (1)
טייבה 1 (0)

במשחק טוב נפרדו קבוצות הפועל טמרה והפועל טייבה בתיקו 1:1. שחקני טייבה, שבאו לטמרה במטרה לזכות בנקודה אחת, שוקדו נכון והשיגו את מטרתם. המארחים מטמרה כשרו, כשמתמכבו על הגנתם סדורים סתמיות לרחבת חריב.

בדקה ה־41 התקפה מתוכננת של טמרה אורי, שהחשוה סכם כדרר ויק לשערו. שבעט לשער הף־עד. על הכדור הותיר המחלט צילגי עיים, שבעט חזק מלימא 0:1 לטמרה.

בדקה ה־55 נקבעה בעיטת־עונשין לזכות טייבה מחוץ לרחבה. אהרון ויון, בלם האורחים, בעט כדור שטוח והחדיר לפינת השער וקבע שוויון מוצדק 1:1.

● הפועל בני־טמרה: בריאוטה 4; עלי 5, יחיא 6, יאסין 6, ...

● הפועל טייבה: מצארוה 5; ...

(מוחמד חאנו)

עליה כ"ס 1 (1)
מכבי טמרה 1 (0)

משחק צוות, שליטה מוחלטת בשדה והרבה התקפות, לא הס־פיקו לשחקני מכבי טמרה כדי לגבור על הפועל „עליה" כפר־סבא. הסמראים נאלצו להסתפק בנקודת ליגה אחת, שהושגה משער שנוי מחלוקת.

פתיחת המשחק היתה שייכת דווקא למקומיים, בניצוחו של אבנר גולסה. דקה 5: אורן שר־חש בעט כדור חוק מ־20 מטר. הכדור פגע באחד משחקני טמרה וחדר פנימה, 0:1 לכ"ס.

עם כיבוש השער נסוגו המקומיים לשערם ואיפשרו לשחקני טמרה להשתלט על מרכז השדה, אך עד למחצית הם לא הצליחו לממש את שליטתם לשערים.

המחצית השנייה נפתחה גם כן בלחץ האורחים, שהצליחו להשוות. בדקה ה־56, ספק מנבדל, בבעיטה מקרוב של עומי נאסר, 1:1.

עד לסיום ניסתה טמרה להשיג יתרון, אך גם בעשרה שחקנים (לאחר הרחקתו של אורון שוחט, דקה 73) הצליחה „עליה" לסיים בשוויון.

● הפועל „עליה" כ"ס: בטון 6; שראט 6, אבשם 6, א. לוי 5, מרטון 5, קרינר 5, גולטה 6, עטירה 4, שוחט – הורחק, טישר 5, מרזאל 4. בן שיחק: שמירא הלוי.

● מכבי טמרה: מנור 5; אלקטב 5, עיסה 6, עקאלית 6, עמר 5, פ. תמר אב 6, יאסין 5, עזר 6, נאסר 6, ע. תמאם 6, ר. המאם 6.

(חיים לוי)

ב' חיפה 0
טירה 0

בית״ר חיפה יכולה להפסיק לחלום על כרטיס העליה למחוזים לארצית. חלוציה, בהחמצות „נוראיות", אחראים לתיקו 0:0, הגם שחיפה היתה טובה מטירה.

אילו היו החיפאים מנצלים שמץ מההזדמנויות שניקרו בדרכיהם, היו שחקני טירה יורדים מובסים. אלי קורקוס, חלוץ חיפה, והכוויו החמיצו ממצבים של מאה אחוז, ממש לא להאמין.

אם תוסיפו להחמצות אלה גם מעט ועשר מול (משקוף של יוסי גולדשטיין דקה 12, וקורה דקה לסיום), תבינו מדוע סיימו החיפאים את המשחק רק עם נקודת ליגה בודדת.

● בית״ר חיפה: לוי 6; עיני 5, אהרנוביץ 6, בוטבול 5, ושמשיין 5, לוסט 5, קמער 5, בן־עמי 5, ערהו 6, אלון 5, קרקוס 5. בן שיחקו: שרביט ובן־דהוד.

● הפועל טירה: ביתן 6; עומר 6, אבנר דיב 5, רצאבי 6, אוטמה 5, אטוט 5, באשר 5, גולן 6, קסאי 5, מאחר 5, חמדן 5. בן שיחק: שרקע.

(יצחק גולדשטיין)

אחי־נצרת 0
קרית־אתא 1 (0)

קרב התחתית, בנצרת בין אחי־נצרת והפועל קרית־אתא, הסתיים אתמול בניצחון האורחים, חניכיו של אורי וייגברג, 0:1.

קרית־אתא גילתה במחצית הראשונה משחק מבוקר. למרות זאת, הגיעו חלוציה למספר מצבים קורצים ליד שער נצרת. אך הזדמנות המחצית ניתנה דווקא ליגאל כהן המקומי, כשחלף (דקה 36) על פני הגנת קרית־אתא ומול שער חשוף בעט סמוך לקורה.

במחצית השנייה נרדם המשחק. רק בדקה ה־76 נעורה לחיים ההתמודדות, כשחלפון האורח כבש שער, בבעיטה חזקה מ־25 מטר, 0:1 לקרית־אתא.

דקתיים מאוחר יותר החמיצה נצרת הזדמנות להשוות את התוצאה, לאחר שבלמה סלימאן בעט כדור עונשין מ־11 מטר, מעל למשקוף.

● מכבי אחי־נצרת: תיסיר 6; נאל 6, אבו־הום 5, עואם 5, סלימאן 5, זועבי 5, זרעיני 6, עתמן 6, גאבר 5, מריאן 5, י. כהן 5. בן שיחק: ואוליר.

● הפועל קרית־אתא: ששון 6; צבי־קה 6, גיינה 6, אילוז 6, טלר 5, טירור 5, חלפון 6, יצרה 5, איפרגן 5, ממן 6, חורי 6.

(יאיר עימאר)

טבלת ליגה א' – צפון
(לאחר המחזור ה־18)

		נצח'	תיקו	הפס'	שערים	נק'
1.	מכבי חדרה	8	7	3	21–9	23
2.	מכבי טמרה	5	12	1	17–9	22
3.	הפועל רעננה	7	8	3	17–12	22
4.	הפועל קרית־שמונה	8	6	4	16–12	22
5.	בית״ר חיפה	6	8	4	18–12	20
6.	הפועל טירה	5	9	4	18–17	19
7.	הפועל טייבה	6	6	6	16–22	18
8.	מכבי עפולה	2	12	4	10–13	16
9.	הפועל קרית־אתא	4	8	6	16–20	16
10.	הפועל טירת־הכרמל	5	7	6	21–22	15
11.	הפועל אחי־נצרת	2	11	5	11–13	15
12.	הפועל בני־טמרה	4	7	7	20–23	15
13.	„עליה" כפר־סבא	3	8	6	18–23	14
14.	הפועל אור־עקיבא	3	8	7	11–21	13

מאת **דן לוין**

בעוד שבמחוז הדרומי התנהלו המשחקים בקול ענות חלושה, היה המחוז הצפוני עד לכמה מפגשים מעניינים, שהניבו תוצאות בלתי שגרתיות.

הגדולה שבהפתעות: טירת־הכרמל, קבוצת תחתית מובהקת, יצאה למשחק־חוץ מול המובילה מכבי חדרה, וחזרה לביתה עם ניצחון גדול (1:2) ושתי נקודות ליגה יקרות מפז.

היה זה הפסדה הביתי הראשון של חדרה, והשלישי ב־18 המחזורים שחלפו.

מכבי טמרה, הסגנית, ניצלה את הפסד המובילה כדי לצמצם את הפער ביניהם לנקודה, זאת למרות שטמרה הסתפקה בתיקו (1:1) מול „עליה" כפר־סבא. אגב, טירת־הכרמל זכתה בכותרת נאה מניצחונה הנאה – וזינוק למקום העשירי בטבלה.

רעננה, שבעת הכשלונות באחרונה, עלתה שוב על שביל הניצחונות: הפעם גברה בביתה 2:4 על סגורת הטבלה, אור־עקיבא. ועלתה בעקבות זאת שלב אחד, למקום השלישי.

סוף־סוף ניצחון לקרית־אתא, 0:1 בחוץ מול אחי־נצרת המסוכנת.

● בשבת הבאה ישחקו: בית״ר חיפה – מכבי עפולה; טירה – בני־טמרה; טייבה – מכבי חדרה; טירת־הכרמל – אחי־נצרת; קרית־אתא – רעננה; אור־עקיבא – „עליה" כ"ס; מכבי טמרה – קרית־שמונה.

אתמול בליגה א' צפון

● בחדרה: הפועל טירת־הכרמל – מכבי חדרה 1:2 (0:2). השערים לטירת־הכרמל: רוזה מחישם (11 מ', 38), סלטי נוסאי (43). לחדרה: רוני וייצמן (67). שפט יצחק שגיא, לעיני 150 צופים.

● בחיפה: בית״ר חיפה – הפועל טירה 0:0. יעקב לוי, 100.

● בטמרה: הפועל בני טמרה – הפועל טייבה 1:1 (0:1). לטמרה: צלילי עייש (41). לטייבה: אהרון ויון (55). סבי אלבז קרוה, 1200.

● בכפר־סבא: „עליה" כ"ס – מכבי טמרה 1:1 (0:1). ל„עליה": אורן שוחט (5). לטמרה: עומי נאסר (56). מרדכי עפרון, 500.

● ברעננה: הפועל רעננה – מכבי אור־עקיבא 2:4 (1:0). לרעננה: יוסי גיטלמן (52), מוטי בכר (60), נסים פרג'ון (75), אלי טיומקין (88). לאור־עקיבא: יצחק אלגלי (30), יהודה ביטון (54). נסים ברמסון, 400.

● בנצרת: הפועל קרית־אתא – אחי נצרת 0:1 (0:0). חלפון (76). שמעון לוי, 300.

● בעפולה: הפועל קרית־שמונה – מכבי עפולה 0:1 (0:0). קלור רהן (עצמי, 75). יהודה גלעדי, 100.

יאניק: שחור הוא יפה

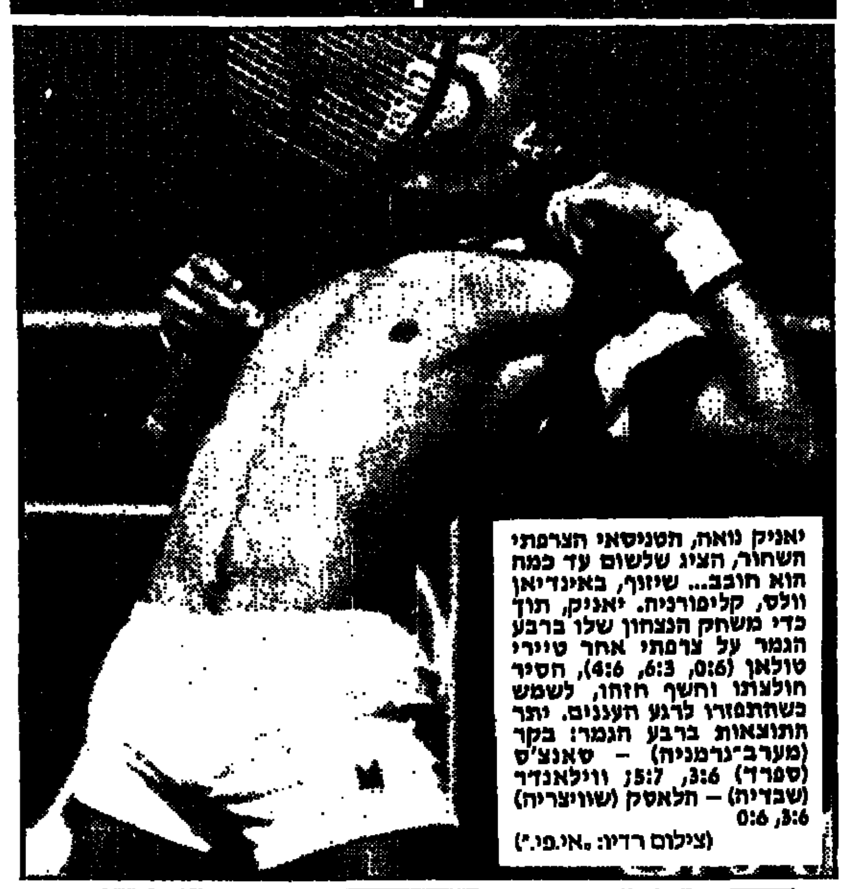

יאניק נואה, הטניסאי הצרפתי השחור, הציג שלשום עד כמה הוא חובב... שיזוף, באינדיאן וולס, קליפורניה. יאניק, תוך כדי משחק הנצחון שלו ברבע הגמר על צרפתי אחר טיירי טולאן (0:6, 6:3, 4:6), הסיר חולצתו וחשף חזהו, לשמש כשהתפזרו לרגע העננים. יתר התוצאות ברבע הגמר: בקר (מערב־גרמניה) – סאנצ'ס (ספרד) 6:3, 7:5; ווילאנדר (שבדיה) – הלאסק (שווייצריה) 6:3, 6:0

(צילום רדיו: „אי.פי.")

שיא עולמי לקנדי באומן

השחיין הקנדי אלכס באומן קבע אתמול שיא עולמי ב־200 מ' מעורב אישי בבריכה קטנה – 1:58.22 ד' – באונטריו, ושיפר בכך את שיאו העולמי הקודם – 1:58.51 ד'.

● צ'כוסלובקיה, שניצחה אתמול את מערב־גרמניה 24:23, וברית־המועצות, שגברה על נורבגיה 32:25, הבטיחו את העפלן לסיבוב השני של אליפות העולם בכדוריד, דרגה ב', בצפון איטליה.

ה„רכבת" ממשיכה לדרוס

צ'ארלס (רכבת משא) בארקלי, כדורסלן פילדלפיה, מכדרר על־פני טרי טולר מסקרמנטו קינגס, ב„ספקטרום" של פילדלפיה. הקבוצה המקומית ניצחה 91:123

(צילום רדיו: „רויטר")

קארים הגיע ל־36,002 נקודות

דוקים הקליעות בין קארים עבדול־ג'עבר למייקל גורדן המתיים אתמול, בנצחונו של מייקל ביחיד: 33 נקודות לעומת 17 של קארים. אבל ביום צחק קארים האחרון. עבדול־ג'עבר בן ה־39 סלום ועלה ל־36,002 נקודות את מאזנו בקריירה המפוארת שלו, וסייע ללייקרס להביס את שיקגו 100:110.

היה זה נצחונה ה־12 של הלייקרס על שיקגו ב־13 המפגשים ביניהן. הסביר קארים: „זכינו שמני שמנענו מג'ורדאן להשיג את העמה הגבוהה הרגילה שלו".

מג'יק ג'ונסון מהלייקרס קלע 38. הבריד ג'יימס וורת'י ומייקל תומפסון הוסיפו 18 נקודות כל־אחד.

אנדרו טוני מפילדלפיה קבע שיא אישי עונתי, 32 נקודות, בנצחון קבוצתו על סקרמנטו 91:123.

הסלטיקס מבוסטון לא נסעו לשווא ליוסטון ביום שישי. הם גברו על הקבוצה המקומית 92:99. הירבו לקלוע לסלטיקס הברט פארים 30 נקודות, וקווין מקהיל 21. לאורי בירד שנשרט עשק ליד עינו הימנית, קלע 16 נקודות. ליוסטון קלעו: סטיב האריס 22, ג'ים פיטרסון 20, ואולייג'ואן 15.

יתר התוצאות: אינדיאנה 107 (סטיפנוביץ' 30) – אטלנטה 105; דאלאס 122 (אגווייר 41) – סאן־אנטוניו 107; וושינגטון 118 (מ. מאלון 35) – יוטה 113; קליפרס 121 (קו'ינג' 28) – דנוור 107 (אינגליש 40), דטרויט 117 – סיאטל 105; ניקס 120 – קליבלנד 105; גולדן־סטייט 110 – נטס 106; פורטלנד 124 – פניקס 108.

בשמינית־גמר הכדוריד הערב: מכבי ראשל"צ מול אס"א ת"א

מאת **אפי רוזנברג**

הערב (20.30) ייערכו משחקי שמינית־גמר גביע־המדינה בכדוריד. בבית הראשון ישחקו מחזיקת הגביע מכבי ראשל"צ מול אס"א ת"א, והפועל פ"ת מול מכבי ת"א (ליגה ארצית), המנצחות בשני המפגשים הללו תתמודדנה ביניהן ברבע־הגמר.

בבית השני יפגשו אליצור ציון עם מכבי ארזים ר"ג. המנצחות יפגשו ברבע־הגמר, המנצחת בבית הראשון תתמודד עם המנצחת של הבית השני בחצי־הגמר.

בבית השלישי, הפינליסטית מהעונה שעברה, הפועל ר"ג, תתמודד עם מכבי רחובות. במשחק השני באותו הבית תתמודד מכבי קרית־שרת חולון (ליגה ארצית) עם מכבי נתניה.

המשחקים בבית הרביעי הם הפועל לב השרון (ליגה ארצית) נגד הפועל נחשים, ומכבי פ"ת מול הפועל ראשל"צ. המנצחות במפגשים אלה תתמודדנה ברבע־הגמר. המנצחת בבית השלישי תתמודד עם המנצחת של הבית הרביעי בחצי־הגמר.

בת 16 רצה 100 מטר ב־12.22 שניות

גילי ביטון בת ה־16 (הפועל ירושלים) קבעה אתמול את תוצאת השנה בריצת 100 מטר – 12.22 שניות. זוהי השיגה תוצאה זו במחזור השלישי והאחרון של ליגת הפועל לנוער, שהתקיימה אתמול בהדר־יוסף, בהשתתפות יותר מ־300 אתלטים מ־14 אגודות הפועל.

תוצאה מעולה בקפיצה משולשת – 15.28 מ' – נקבעה כעין לתחרות על־ידי יוסי גרינצר (הפועל באר־שבע). הישג זה עולה על ב־19 ס"מ בלבד מהשיא הלאומי של ולד סודין, השווה שנה בארה"ב לצורך לימודיו.

תוצאות בולטות בין הנערים: 100 מטר – דני גולדברג (הפועל), 11.64 שניות; קפיצה לרוחק – ירון בן־שטרית (באר־שבע), 6.16 מ'; הטלת כידון – מאיר פרידמן (כפר־סבא), 49.70 מ'; 300 מ' משוכות – אבנר צור (ירושלים), 42.52 שניות.

נערות: 800 מ' – אירית קלר (ירושלים), 2:22.98 דקות; הטלת כידון – דלית וידר (כפר־סבא), 26.80 מ'; קפיצה לגובה – הגית אמויאל (ירושלים), 1.50 מ'.

בסיכום הקבוצתי תפסה הפועל ירושלים את המקום הראשון. אחריה – הפועל כפר־סבא.

בני־טירה

(סוף מעמוד 13)

הפועל מעויה 0:1; מכבי פרדס־חנה – הפועל ימה 1:2.

● שרון: הפועל תל־מונד – הפועל ירחיב 4:2; הפועל קלנסווה – הפועל פרדסיה 2:1; הפועל עמק חפר – מכבי עמידר נתניה 5:1; הפועל ראש־העין – הפועל הוד השרון 2:1; בית״ר הוד־השרון – מכבי כפר־קאסם 0:0; מכבי בני־טירה – מכבי השרון נתניה 2:1 (הופסק דקה 78); מכבי כפר־יונה – הפועל אליכין 4:2.

● דן: בית״ר פ"ת – בית״ר גבעת־תקווה 4:0; הפועל עמישב פ"ת – הפועל נווה גולן 3:0; הפועל רכבת לוד – הפועל מגדל־יהודה 1:1; בית״ר ר"ג – הפועל מרדים 1:0; מכבי יהוד – מכבי רמת־השרון 2:1.

● ת"א: בית״ר יפו – א.ס. תרשיש 10:0; הפועל צפון ת"א – הפועל נחלת־יהודה 0:1; מכבי רמת־חן – בית״ר בת־ים 2:1; אנטוניו יפו – הפועל קרית־שלום 0:1; בית״ר עזרא – מכבי מונקיפיורי 3:1; בית״ר חולון – א.ס. רמת־אליהו 1:1.

● מרכז: בית״ר בית־דגן – הפועל מזכרת־בתיה 2:1; הפועל בני־לוד – בית״ר קרית־עקרון 4:0; מכבי ירושלים – מכבי בית־שמש 1:0; בית״ר קטמונים – בני־גבירול 6:1; הפועל טירת שלום – מכבי רחוד לוד 0:1.

● דרום: הפועל קרית־גת – הפועל בני־לכיש 2:2; מכבי אשקלון – בית״ר גדרה 4:0; הפועל גדרה – בית״ר אשקלון 0:0; בית״ר קרית־גת – הפועל עומר 2:5.

● נגב: הפועל בני־שמעון – הפועל שדה־צבי 0:0; מכבי באר־שבע – בית״ר אופקים 2:1; הפועל מטיש – הפועל בני־לגיה 2:1; מכבי דימונה – הפועל אל־עוקבה 6:1; הפועל בארי – הפועל נתיבות 4:3; הפועל אופקים – הפועל מצפה רמון 7:1.

ההתאחדות לכדורגל בישראל

חצי גמר גביע הטוטו

יום שלישי 24 בפברואר 1987

חצי גמר ליגה לאומית
איצטדיון הפועל כפר־סבא

12.30 הפועל באר־שבע – שמשון תל־אביב

14.30 מכבי נתניה – מכבי תל־אביב

חצי גמר ליגה ארצית
במגרש בית״ר נתניה (טוברוק)

בשעה 14.30 הפועל חיפה – הפועל חולון

במגרש הפועל חדרה

בשעה 14.30 הפועל עכו – מכבי שעריים

כרטיסים במשרדי הכרטיסים ובקופות האיצטדיונים
המחיר לתלמידים 5 ש"ח.

אל תסמוך על המזל – עשה טוטו!

טוס עם Lamborghini לפריז או לונדון

קנה אפטר שייב "למבורגיני" והשתתף בהגרלת כרטיס טיסה לפריז או לונדון.

איך משתתפים: קנה בתקופת המבצע עד 31.3.87 אפטר שייב "למבורגיני". גזור ושלח את חזית אריזת הקרטון לת"ד 35 אזור, מיקוד 58190 עבור "מבצע למבורגיני", בצירוף שמך וכתובתך ואתה כבר משתתף בהגרלה. בהצלחה!

ההגרלה תערך ביום 9.4.87. ההשתתפות אסורה על עובדי חב' וורית בע"מ, כלמון בע"מ ופרסום מלניק בע"מ. תקנון המבצע במשרדי החברה.

חינם! לכל הקונה בתקופת המבצע אפטר שייב מרסס שי: מכונות גילוח וסכינים

למבורגיני אפטר־שייב מגניב!

דרוש בחנויות המובחרות ובמחלקות השיווק.

המפיצים: כלמון בע"מ, מפיצים: חברת וורית בע"מ